www.marca.com

LUNES
20 de OCTUBRE
de 2008
1 euro

1928 · 2008 UNA LEYENDA VIVA

MARCA

Alonso tras quedar 4º en China: "Hamilton se merece ganar el Mundial"

HOY LA CARTILLA

Consigue la **sandwichera oficial del Atlético**

ÁNGEL RIVERO

INDIGNACIÓN EN EL MADRID CON LOS ARBITRAJES

"NO QUIEREN QUE GANEMOS LA TERCERA LIGA"

Los directivos y los jugadores están preocupados por los errores arbitrales

• Calderón: "En el derbi tuvimos que marcar cinco goles para ganar"

FERGUSON YA SABE LO QUE HAY

"¿Tévez al Madrid? Si MARCA lo dice será verdad"

BALÓN DE ORO

El Madrid es el que tiene más candidatos: cinco

PÓN
CÁMARA
EO TOSHIBA
PÓN
LIBRES
RTOOTH
PÓN
TECA
ANOVA

ENTREVISTA M

CANNAVARO: "AHORA, A POR LA JUVE"

CHEMA REY

0-1 ATHLETIC-BARCELONA
Etoo mantiene al Barça arriba y mete al Athletic en descenso

4-0 VALENCIA-NUMANCIA
El Pichichi Villa, con dos goles, apuntala el liderato del Valencia

2-2 FÚTBOL SALA MUNDIAL
Brasil acaba con el reinado de España en los penaltis

6-4 Y 7-6 TENIS MASTERS MADRID
Murray levanta el trofeo que 'echa el telón' al Madrid Arena

AHORRA HASTA UN 40% EN EL SEGURO DE TU COCHE
SIN AHORRAR EN SERVICIOS
SIENTE LA LLAMADA DEL AHORRO
Génesis
www.genesis.es
902 734 394

ENTREVISTA

CANNAVARO REGRESA A TURÍN Y VA A JUGAR SU PARTIDO MÁS ESPECIAL DESDE QUE FICHÓ POR EL REAL MADRID

"Técnicamente somos mejores que la Juventus"

El partido que disputa mañana el Real Madrid en Turín puede ser clave para su clasificación en la Champions. Fabio Cannavaro (Nápoles, 1973) conoce perfectamente a la Juventus y ha podido comentar con Schuster algunos detalles de este enfrentamiento. Dice que será complicado por la garra de los italianos, pero apuesta por la calidad de sus compañeros.

Fabio Cannavaro durante un momento de la entrevista con nuestro redactor Pablo Polo.

PABLO POLO | MADRID

PREGUNTA. ¿Después de la victoria en el derbi han salido reforzados para afrontar el partido contra la Juventus?
RESPUESTA. Sí. Nos ha venido muy bien ganar al Atlético y ahora queremos hacer lo mismo en Turín. Aunque es una competición diferente y un rival distinto. El Real Madrid sale a ganar todos los partidos.

P. Llega la Juve, el partido más esperado para usted...
R. No, ni mucho menos [*se ríe*]. Nunca lo he esperado, es muy complicado jugar contra un equipo italiano: trabajan, saben jugar estos partidos, tengo amigos allí... No me gusta, la verdad. Volver después de como tuvimos que salir algunos. Allí viví dos temporadas geniales, me sentí querido por toda la gente, con el club, todo era fenomenal. Luego, con el descenso, me fui y la gente no lo entendió. Pero es normal. Cuando la gente te quiere mucho y te vas, pues hay que esperarlo. Volver a Turín se me va a hacer raro, distinto.

P. ¿Cómo espera que le reciba la afición, con pitos?
R. Me pitarán, seguro, han pitado a todos los que han vuelto. No lo sé... Creo que algunos pitos va a haber.

P. ¿Qué queda de la Juve que usted dejó?
R. La Juve ahora es un equipo distinto, ha cambiado mucho, de propietarios, de gestión, los jugadores, pero se ha quedado algo especial que llevas dentro de la piel cuando juegas allí. Y es el espíritu de este club, que es genial, y es sin duda su gran seña de identidad y lo que le distingue. Les gusta luchar y sufrir hasta el final y éste ha sido siempre el arma más importante de este club.

P. ¿Qué es lo que más le gusta de la Juventus?
R. Buffon, Camoranesi, Nedved, Del Piero, Iaquinta... Es difícil elegir porque hay muy buenos jugadores.

P. Casi todos los jugadores que ha mencionado ya tienen sus partidos...
R. Claro, mucha experiencia, pero tienen chavales que están creciendo bien y es una buena mezcla. Buenos veteranos y chavales con futuro. No va a ser fácil.

P. ¿Y qué es lo que más teme de su ex equipo?
R. Seguro que las faltas de Del Piero. Es lo más peligroso a balón parado, ellos te pueden hacer gol de falta. Luego está la contra de Iaquinta, un chaval muy rápido y fuerte. Como todos los italianos. Aquí en España a veces no gusta, pero luego te preguntan como ha quedado el partido y tu tienes que decir que te han empatado. Te chutan una vez y te meten dos goles [*risas*].

P. ¿Cómo cree que va ser el partido en Italia?
R. Igualado. Ahora no están metiendo muchos goles, pero los dos partidos serán equilibrados. Ellos van a querer ganarnos para demostrar su potencial.

> "Es raro volver a Turín y seguro que me pitan"

> "Nos ha venido bien ganar el derbi y ahora queremos hacer lo mismo contra la Juve"

> "Lo que más temo de ellos son las faltas de Del Piero"

FOTOS: CHEMA REY

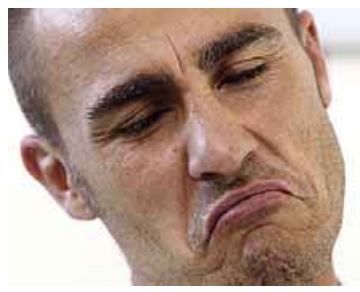

P. ¿Dónde se impone el Real Madrid a la Juve?
R. Técnicamente somos mejores, tenemos más gente de calidad en el medio, a ellos les gusta robar el balón y salir rápido. Lo mejor de ellos son las bandas, con Nedved y Camoranesi. Son geniales. Te atacan, te defienden, saben sufrir... Depende mucho de Camoranesi, si juega bien él juega bien la Juve.

P. ¿Usted quiere la victoria y que la Juve se clasifique?
R. Yo espero que pasemos nosotros y la Juve. Me alegraría por mis ex compañeros porque han sufrido mucho. Han bajado a Segunda y eso es muy duro. La verdad es que cuando vuelves de ganar un Mundial y dices: 'iJoder, si ahora tengo que jugar en Segunda!' Pues imagínese, no es fácil, por eso me alegra que estén otra vez de vuelta y en Champions. Y por eso ya le digo que ellos en su campo son muy fuertes. La gente que se ha quedado sabe lo que se juega y la gente que viene nueva se acostumbra rápido a este espíritu ganador. Es verdad que a veces dices: 'iJoder, si no tienen mejor equipo!' Pero luego te ganan Uff... No paran.

P. ¿Y cómo ve al Real Madrid en la Champions?
R. Hemos empezado bien, pero esto no es como empieza sino como acaba. Ahora no es lo más complicado. Eso viene en las eliminatorias, donde tenemos que tener un poco más de suerte. Llevo dos años aquí y nunca hemos estado bien en los meses de marzo o abril, siempre tuvimos lesionados y sancionados. Este año tenemos que intentar llegar con toda la plantilla bien porque esta es la clave.

P. ¿Se puede plantar cara al frente inglés?
R. Con todos bien podemos llegar hasta la final. El otro día estuve viendo al Chelsea y ves que entra Anelka por Drogba, Deco por Ballack... Tienen mucho banquillo y a veces eso te hace la diferencia. Hay que ir por eso con todos los jugadores en las eliminatorias.

"A ellos les gusta robar el balón y salir muy rápido"

"Si juega bien Camoranesi juega bien la Juventus"

"Cuidado con laquinta que es fuerte y rápido"

RECUPERADO

Robben sí viaja a Turín, pero Guti y Diarrà no

J. L. CALDERÓN | MADRID

Bernardo Schuster tampoco podrá contar con Diarrà y Guti para el partido de mañana ante la Juve. El primero sigue recuperándose de sus molestias en la rodilla y el segundo no pudo superar la sobrecarga que ya le dejó fuera del derbi.

Sin embargo, Robben sí que ha entrado en la convocatoria y estará disponible si el técnico alemán lo considera oportuno. Es poco probable que esté de inicio en el once inicial, pero seguro que en el transcurso de la segunda parte tendrá sus minutos.

La gran sorpresa en esta convocatoria es la ausencia de Saviola por decisión técnica. El argentino no cuenta para Schuster, tal y como está quedando demostrado en este arranque liguero, pero al menos hasta el momento siempre estaba en el banquillo. En esta ocasión tendrá que conformarse con ver a sus compañeros por televisión.

RAFA CASAL

Los jugadores, ayer, estirando.

OTRO LESIONADO

Poulsen también será baja frente al Real Madrid

J. F. DIAZ | TURÍN

La Juventus sigue acumulando problemas. A su mal juego y su derrota ante el Nápoles, se le suma otra baja más de un futbolista importante y es que Poulsen sufrió una elongación en el recto anterior del muslo derecho frente al Nápoles y tendrá que estar varias semanas de baja a la espera de un diagnóstico definitivo.

El ex sevillista se une a las bajas seguras de Buffon, Trezeguet, Zebina, Zanetti y Tiago y a la más que posible de Camoranesi, aunque éste último será duda hasta el último momento.

El Madrid, por tanto, se va a encontrar a un rival herido por las bajas y por la última derrota, lo que podría hacerle todavía más peligroso. Los italianos consideran que el partido frente al conjunto blanco puede ser un punto de inflexión en su flojo arranque.

ENVIADOS ESPECIALES
A TURÍN (ITALIA)

JOSÉ FÉLIX DÍAZ

LUIS ÁNGEL ALONSO

EL TÉCNICO DE LA JUVE DICE QUE SCHUSTER LE HA DADO OTRO ESTILO

A Ranieri le gusta el juego "bello y práctico" del Madrid

Se pone la piel de cordero y dice que su equipo está un paso por detrás de los blancos • Afirma que esta Juve todavía no es la de antes y que necesita tiempo

JOSÉ FÉLIX DÍAZ | TURÍN

Claudio Ranieri (Roma, 1951) cumple hoy 57 años en la víspera de un partido muy especial. El técnico regresó al fútbol italiano y se encontró con la misión de devolver a la Juve a lo más alto, pero ahora pasa por momentos difíciles. Es más, un tropiezo con el Real Madrid puede complicarle la vida en la Champions y también su futuro en el club.

Por eso Ranieri apunta cuando se le recuerda su tropiezo con el Bate Borisov, el equipo más débil de su grupo: "Ya dije que iba a ser una fase dura. Fue un partido extraño. El Real Madrid está haciendo un gran papel, está un paso por delante. Tenemos que dar algo más".

Claudio considera que la Juve se juega más en el duelo de mañana: "Creo que sí. El Madrid con seis puntos debe tener mucha tranquilidad. La situación no es sencilla porque el Zenit puede ganar los dos partidos ante el Bate y meterse otra vez en la lucha. Tenemos que ganar un partido al Real Madrid. Es nuestra obligación".

El ex del Valencia y Atlético admira al Real Madrid y considera que a esta Juve aún le falta para regresar a lo más alto: "Son dos de los clubes más grandes del mundo y la diferencia es que el Real Madrid no ha desaparecido de esa elite en los últimos años, pero a nosotros nos ha ocurrido lo que todo el mundo sabe y ahora hay curiosidad por la respuesta del club y del equipo en el regreso a la Champions".

El técnico pide tiempo para volver a ser un equipo con aspiraciones en Europa, sobre todo porque económicamente no es tan fuerte como otros rivales: "Lo cierto es que esta Juve no es la de antes. No están los campeones de antes como Zambrotta, Thuram, Ibrahimovic, Vieira, Emerson... Volver a ser la Juve de antes llevará su tiempo".

HALAGOS A SCHUSTER

Cuando habla del Real Madrid resalta el trabajo de Schuster: "Me parece que con Bernardo tiene otro estilo, otra filosofía. No es el Real Madrid abierto que juega sólo para atacar. Ahora le gusta salir rápido al contragolpe. El Real Madrid nunca había dejado el control del juego al rival. Le ha dado una mentalidad más pragmática, más europea. Luis Aragonés también ganó la Eurocopa haciendo esa mezcla de la calidad de los futbolistas españoles y la mentalidad ganadora de decir hay que ganar. Bello, pero práctico. Schuster también ha llevado esa mentalidad al Madrid. Bello, pero práctico".

Raúl y Del Piero llevan caminos paralelos. Ambos son símbolos en sus respectivos equipos y Ranieri les pone por las nuebes: "Del Piero está bien. Son dos jugadores muy parecidos por su trayectoria. Son los referentes de Real Madrid y Juve. Hablar del Raúl es hablar del Real Madrid y hablar de Del Piero es hacerlo de la Juve".

Sobre Raúl no tiene dudas: "Siempre está bien. Es un ejemplo para los demás. El que llega al Madrid o a la Juve y ve como se entrenan los dos, ya sabe lo que tiene que hacer". Y reconoce que es una faena no poder vivir el duelo Buffon-Casillas: "Sí, es una pena. Giggi es el más grande y Casillas tiene una regularidad y un camino ascendente tremendo. Giggi lleva muchos años siendo el mejor, el más grande. Los dos están entre los tres mejores del mundo.

Una de sus pesadillas es el gran momento que atraviesa Van Nistelrooy. Lo considera un jugador decisivo para los blancos: "Es como para nosotros Trezeguet. Cualquier balón que está en el área, por ahí aparece. Conozco muy bien a Van Nistelrooy de mi época en Inglaterra. Hay que respetarle".

LUIS ÁNGEL ALONSO

Claudio Ranieri posó para MARCA con las camisetas de la Juventus y el Real Madrid.

> **"Raúl siempre está bien, es un ejemplo para los demás"**

> **"Es una pena que no puedan medirse Casillas y Buffon"**
>
> CLAUDIO RANIERI
> Entrenador de la Juventus

La Juve ratificó ayer al técnico italiano, pero ya suena Rafa Benítez

Jean Claude Blanc, consejero delegado de la Juve, ratificó ayer en su cargo a Claudio Ranieri después de la derrota del pasado sábado ante el Nápoles. El entrenador italiano vive un momento delicado y el partido ante el Real Madrid se antoja decisivo para su futuro. De todos modos, en Turín ya circula una lista de posibles sustitutos. Uno es el de Prandelli, entrenador de la Fiorentina, y el otro el de Rafa Benítez, de quien se dice ya podría tener sobre la mesa una suculenta oferta del conjunto italiano.

¿ERES PRÁCTICO, IGINAL Y DIVERTIDO? FUERAS UN COCHE, SERÍAS UN QUBO.

Acércate a tu concesionario Fiat y descubre el nuevo Fiat Qubo, un vehículo hecho para gente como tú: seas como seas, tu coche es un Qubo: un coche inimitable, práctico y original. El multiespacio de Fiat es un vehículo para ti, que te importa la ecología, porque sólo emite 119 gr de CO_2/km; y porque te importa el ahorro, porque su consumo mixto es de sólo 4,5 l/100km. Por encima de todo es divertido, funcional y con un diseño increíble.

Además, Fiat Professional te ofrece la gama más completa de vehículos comerciales. Ven a tu concesionario Fiat Professional y te asesoraremos sobre el vehículo que más te conviene.

DOBLÒ
desde 8.600€**

SCUDO
desde 14.800€**

900 342 800 www.fiatprofessional.es

DESDE SIEMPRE VEHÍCULOS COMERCIALES. PROFESSIONAL

*PFF, transporte y promoción incluidos. IVA e IEDMT no incluidos. Precio Fiat Fiorino 1.4 Active. Oferta válida en Península y Baleares hasta 30/11/08.
**PFF, transporte y promoción incluidos. IVA e IEDMT no incluidos. Precio según versión. Oferta válida en Península y Baleares hasta 30/11/08.

APRENDE TÉCNICAS PARA AISLARSE DE LA PRESIÓN Y SENTIRSE MÁS SEGURO

Higuaín potencia su mente y gana el derbi a lo Nadal

El tenis es su segundo deporte preferido y del número 1 del mundo ha aprendido a mejorar su concentración • "Estaba seguro que que marcaría el penalti", dice el Pipita

ULISES SÁNCHEZ-FLOR | MADRID

Elegir lanzar un penalti en el minuto 96, decisivo para ganar el partido y ante 54.000 espectadores es un ejercicio delicado que pone a prueba la capacidad que tiene un futbolista para actuar en un momento de máxima presión. El escenario que se le presentó a Higuaín en el derbi fue una invitación a la gloria y el éxito o al destierro y el fracaso.

El argentino, de tan solo 20 años, asumió la responsabilidad en un acto de personalidad que viene a confirmar su madurez como goleador. Para lanzar un penalti bajo tanta presión hacen falta dos aspectos: el técnico y el mental. No es fácil y, quizás, es más importante el segundo.

Higuaín está trabajando tanto el aprendizaje técnico como el mental con el fin de ser un futbolista eficaz y mortal. En este aprendizaje están interviniendo Raúl, Van Nistelrooy, Schuster, Manolo Ruiz (segundo entrenador) y el padre del futbolista. Con una serie de consejos, prácticas en los entrenamientos y unos vídeos Higuaín está puliendo sus defectos hasta convertirlos en virtudes.

Se ha estudiado su perfil personal. Se sabe que Higuaín es un chico tímido, pero muy ambicioso. Y esto último es lo que hay que aprovechar. De lo que se trata es de potenciar su fuerza mental para convertirle en un ganador y que no se deje llevar por la decepción de la derrota. Schuster actúa más que habla y ha habido momentos en los que ha reforzado la autoestima del *Pipita*. El último fue en San Petersburgo. Todos apuntaban a la titularidad de Raúl, pero el técnico alemán puso en el once al argentino. Éste se sintió respaldado.

Higuaín, que es un fan del tenis y lo practica con frecuencia, ha encontrado en este deporte algunas de las técnicas que le ayudan a ser un deportista más fuerte mentalmente. Uno de sus ídolos y ejemplos es Rafa Nadal (coincidió con él en el restaurante De María cenando después del derbi). Maestros como Raúl, Van Nistelrooy y Nadal, acostumbrados a resistir la presión, le han enseñado a coger seguridad y confianza para salir adelante de cualquier situación.

Cuando Higuaín cogió el balón, no dándole opción a un especialista como Van der Vaart, estaba convencido de que batiría a Leo Franco. Las técnicas que utilizó para aislarse de la presión consistieron en enfocar el objetivo, respirar profundamente y visualizar lo que pretendía que pasara. Y sucedió lo que soñó. Ahí se demostró su fuerza mental que tanto ha trabajado en el último año. "Estaba seguro de que lo iba a marcar. Fue lindo ganar al eterno rival en su campo", dijo.

ÁNGEL RIVERO

Higuaín celebra el gol de penalti en el Calderón mientras Leo Franco queda tendido el césped lamentándose.

SUS GOLES MÁS DECISIVOS

EN LA 06-07 EL 4-3 CONTRA EL ESPANYOL

■ En la temporada 06-07, con Capello en el banquillo, logró marcar en el minuto 88 el 4-3 que le daba el triunfo ante el Espanyol en el Bernabéu.

CONTRA EL ALMERÍA HIZO OTRO EN EL MINUTO 87

■ En la temporada 07-08 consigue otro gol en los minutos finales (87) contra el Almería. Marcó el tercero para su equipo que cerraba el partido.

EN EL MINUTO 90, CONTRA EL RECREATIVO

■ La pasada temporada volvió a marcar un gol en el último minuto del partido. Fue en el Bernabéu en el encuentro que les enfrentó contra el Recreativo y que supuso el 2-0.

EN SANTANDER LE DIO MEDIA LIGA AL MADRID

■ Uno de sus goles más decisivos e importantes lo consiguió la temporada pasada en El Sardinero. Fue en el minuto 90 y marcó el 0-2 que daba media Liga al equipo blanco.

EN PAMPLONA HIZO EL 1-2 QUE VALIÓ LA LIGA

■ Dos jornadas después de su gol contra el Racing se confirmó como especialista en goles decisivos en Pamplona. Marcó el 1-2 en el minuto 87 y valió para ganar la Liga.

EN EL CALDERÓN NO FALLÓ EN EL MINUTO 96

■ Hasta la fecha había logrado marcar en los últimos minutos del partido, pero en el Calderón consiguió marcar en el descuento (minuto 96) el tanto de la victoria. No falló el penalti.

TESTIGO M

→ INDIGNACIÓN / El Madrid está molesto con los árbitros. La actuación de Clos Gómez en el derbi ha sido la gota que ha colmado el vaso. El triunfo final calmó los ánimos, pero el Madrid está a punto de estallar. Los errores contra los blancos y los favores al Barça tienen a la cúpula blanca 'encendida'.

"Parece que no quieren que ganemos la tercera Liga"

ADRIÁN ANGULO | MADRID

El Real Madrid calla, pero no olvida. En el seno del club blanco hay una indignación contenida tras el arbitraje de Clos Gómez en el derbi. Tres goles anulados, una expulsión rigurosa y una ley de la ventaja no aplicada que pudo ser decisiva han acabado con la paciencia en la cúpula madridista y en el vestuario.

Clos Gómez se fue de *rositas* del derbi porque los blancos ganaron, de lo contrario, el Real Madrid hubiese puesto el grito en el cielo, algo que ya hace de puertas para adentro. "Parece que no quieren que ganemos la tercera Liga", llegó a comentar un dirigente madridista tras lo visto en el choque del Vicente Calderón.

Sólo se han disputado siete jornadas de Liga y en el Madrid ya están hartos del trato arbitral que están recibiendo. De momento, nadie ha explotado públicamente, pero sí se está tomando nota de todo lo que está sucediendo para, si llega el momento, argumentar los motivos del malestar. La victoria final en el Calderón sirvió de bálsamo momentáneo porque los ánimos están muy encendidos. El trato al Madrid y los favores al Barcelona tienen al conjunto blanco con un mosqueo importante.

Ramón Calderón es el primero que está molesto con lo ocurrido en el derbi y ante el Espanyol la pasada jornada (el Madrid acabó empatando tras reclamar tres penaltis). El presidente blanco no ha querido ser demasiado crítico con la labor arbitral, pero tampoco ha ocultado su enfado. "Hubo que meter cinco goles para ganar al Atlético. Pero la injusticia de que nos anulasen tres tantos se vio recompensada por el triunfo. Al final, en la vida siempre se hace justicia", comentó ayer el mandatario blanco tras asistir al partido del Castilla.

CHEMA REY

Ramón Calderón, ayer, en el palco del estadio Alfredo di Stéfano en Valdebebas, aplaude al Castilla tras su triunfo.

> "Hubo que meter cinco goles para ganar", se queja Calderón

Así las cosas, en el Madrid, de momento, han decidido contar hasta diez y no entrar en guerra con los árbitros, pero no hay duda de que si las cosas siguen así, más tarde o más temprano el conjunto blanco abrirá la caja de los truenos y expresará públicamente su enfado por las actuaciones recibidas. La Liga no ha hecho más que empezar, pero los blancos ya ven cosas raras y no piensan dejar pasar mucho tiempo si siguen viendo que la cosa no cambia y que los beneficiados por los colegiados son siempre los mismos.

LOS FALLOS ARBITRALES

CONTRA EL MADRID

■ En el partido ante el Racing el colegiado no pita un claro penalti sobre Robben.

■ Ante el Espanyol el Madrid reclama ¡tres penaltis! Un agarrón a Pepe, un derribo a De la Red y una mano en una falta sacada por Sneijder. Ninguno de los tres fue señalado y los blancos empataron el encuentro.

■ Frente al Atlético, el Madrid se queja de que Clos Gómez les anula tres goles legales (dos de Raúl y uno de Van Nistelrooy), de la roja al holandés y de una acción de ley de la ventaja clamorosa que el colegiado no concede.

A FAVOR DEL BARÇA

■ Ante el Betis, en el Camp Nou, no le pitan un penalti de Martín Cáceres sobre Sergio García. El partido acaba 3-2.

■ En Montjuïc, los azulgranas ganan el derbi tras un penalti decretado a Etoo que no fue y una expulsión injusta del espanyolista Nené. Los de Pep Guardiola ganan el encuentro por 1-2.

CÓMO CONSEGUIR LA SANDWICHERA DEL REAL MADRID

Rellena esta cartilla recortando los **25 cupones** que encontrarás de martes a sábado en **MARCA** y por tan sólo **9,95 euros** podrás disfrutar del producto estrella de la temporada: la **SANDWICHERA OFICIAL DEL REAL MADRID**.

Los cupones se publicarán en **MARCA** desde el martes 14 de octubre hasta el sábado 15 de noviembre. Del 18 al 22 de noviembre se publicarán los 5 cupones comodín, pudiendo utilizarse un máximo de 5 por cartilla. Sólo se aceptarán cupones originales que no estén marcados, dañados o tintados.

Reserva tu **SANDWICHERA OFICIAL DEL REAL MADRID** del 13 al 20 de octubre de 2008 en horario ininterrumpido. La reserva es obligatoria para poder recoger tu producto.

CÓMO RESERVAR LA SANDWICHERA DEL REAL MADRID

Elije entre dos sistemas de reserva diferentes:

A- **POR TELÉFONO:** Llamando al **905 445 335*** un operador automático te pedirá 3 datos de carácter obligatorio:

1- Código del producto: **221**

2- Código del punto de venta: Número de 8 dígitos te lo facilitará el responsable del punto de venta, donde deseas retirar el producto. Anota este código en la casilla destinada al efecto.

3- Tu número de teléfono móvil (9 dígitos) para avisarte de cuando puedes recoger tu **SANDWICHERA OFICIAL DEL REAL MADRID.**

B- **POR SMS:** Enviando un mensaje al 5900** con el siguiente texto: MARCA(espacio)Códigodeproducto(espacio)códigopuntodeventa

Ejemplo: MARCA 221 12345678

Tras enviar este mensaje, el lector recibirá otro SMS informándole que la reserva se ha realizado correctamente y el número de reserva que ha de escribir en su cartilla para que sea válida.

CÓMO RECOGER LA SANDWICHERA DEL REAL MADRID

A partir del 16 de noviembre recibirás un segundo SMS indicándote cuándo podrás recoger, en el punto de venta indicado en la reserva, tu **SANDWICHERA OFICIAL DEL REAL MADRID** abonando **9,95 euros** y con tu cartilla debidamente cumplimentada.

Sólo se podrá canjear una **SANDWICHERA OFICIAL DEL REAL MADRID** por cartilla.

Promoción válida en todo el territorio nacional, hasta agotar existencias (40.000 unidades).
Producto Oficial del Real Madrid. Bases disponibles en **www.marca.com/promociones**
* Coste total de llamada: 1,28 euros desde red fija y a consultar con su operadora de red móvil (IVA incluido) (Duración máxima de la llamada 3 minutos).
** Coste total del envió del SMS: 1,20 euros + IVA

Sistemas de reservas	
Teléfono de reservas **905 445 335***	SMS para reservas **5900****

Teléfono de atención al cliente
905 445 505
De lunes a viernes de 9:00 a 22:00 hs*

PEGA AQUI TUS CUPONES

1	2	3	4	5
6	7	8	9	10
11	12	13	14	15
16	17	18	19	20
21	22	23	24	25

SANDWICHERA OFICIAL DEL REAL MADRID

CÓDIGO DE PRODUCTO 2 2 1 **CÓDIGO PUNTO DE VENTA:** ☐☐☐☐☐☐☐☐

CÓDIGO DE RESERVA: ☐☐☐☐☐☐ **Apunta aquí el código de reserva que te facilite el sistema automático**

VICENTE RODRÍGUEZ

Carlos Tévez, junto a Alex Ferguson, durante una conferencia de prensa en un partido de la Liga de Campeones.

FERGUSON RECONOCE QUE EL ARGENTINO PODRÍA DEJAR EL MANCHESTER

"¿Tévez al Madrid? Si lo dice MARCA será verdad"

El mánager del club inglés dice que el plazo para pagar la opción de compra de 36 millones de euros expira esta temporada • Y tienen una deuda de 900 millones

DAVID GARCÍA | LONDRES

El Manchester United corre el peligro de quedarse sin uno de sus jugadores insignia, el argentino Carlos Tévez. Y su destino podría ser el Real Madrid, según ha reconocido el propio Ferguson. La historia del Apache en el fútbol británico ha vivido varios culebrones desde su paso del West Ham a los *diablos rojos*. Culebrones que aún colean.

El United pagó en su día 7,7 millones de euros a MSI, la empresa dueña de los derechos del jugador. Para que su contrato sea permanente, Kia Joorabchian, un sombrío personaje del fútbol y agente del jugador en Inglaterra, pide 36 millones más. Y el Manchester no los tiene. Con una deuda que ronda los 900 millones y la necesidad de apuntalar el equipo tras el inevitable adiós de jugadores como Giggs, Neville o Van der Sar, el equipo se ha visto a su vez mermado en sus arcas tras desembolsar 38 millones de euros por el búlgaro Berbatov.

MARCA LO ADELANTÓ ■ El pasado 16 de octubre adelantamos el interés del Real Madrid por Tévez.

Ferguson ha negado que el plazo para pagar la cantidad que pide Joorabchian expire en enero pero ha dado una pista definitiva. "La fecha, si acaso, será el final de esta temporada". Al hilo de las informaciones surgidas desde España, el escocés ha comentado que no sabe nada del interés del Real Madrid o de si éste es cierto. "Podría ser verdad si apareció en MARCA, desde luego. Pero no estoy preocupado en absoluto".

Lo que sí ha reconocido Fergie es que las negociaciones hoy en día son complicadas con cualquier agente, "Kia o como se llame", pero es claro en sus términos: quiere a Tévez en su delantera. "No me gustaría perder a Carlos. Ha sido un jugador determinante aquí. Tiene cantidades de energía, quiere ganar, le gusta jugar, le gusta entrenar. Esos son muy buenos recursos".

Nadie duda de la calidad del jugador, pero el propio Tévez no vio con buenos ojos la llegada de Berbatov a Old Trafford. El delantero argentino es feliz en el club, pero le preocupa la cantidad de partidos que pueda disfrutar con los *red devils* y la semana pasada ya alzó la voz.

VICENTE RODRIGUEZ

Douglas Costa, del Gremio.

EL CRACK BRASILEÑO ENFRENTA A MADRID Y MANCHESTER

Y ahora se pelean por Douglas Costa

ULISES SÁNCHEZ-FLOR | MADRID

Douglas Costa, centrocampista ofensivo del Gremio, se ha convertido en una de las joyas del fútbol brasileño y uno de los objetivos de los grandes clubes. El Real Madrid le está haciendo un seguimiento desde hace un año y ha llegado a reunirse con uno de sus representantes para saber cuál es su situación.

Ahora ha sido el Manchester United el que, a través de Alex Ferguson, ha reconocido que está interesado en este joven talento del fútbol brasileño. "Es un jugador que nos gusta y nos parece interesante", ha dicho el mánager del club inglés. Douglas Costa tiene 18 años y se trata de un futbolista diferente por su talento, creatividad y velocidad mental. Le comparan con los inicios de Ronaldinho y Robinho.

CON PERDÓN

POR JOSÉ VICENTE HERNÁEZ

Ésta no se les escapa

Lo de San Mamés no hace sino confirmar la teoría de que esta Liga ya tiene dueño. Para entendernos, que es para los de ahí arriba. Que este año no se les escapa. Mal, muy mal, desde luego, lo tendrían que hacer para que se les escapara.

Corría el minuto 13 del segundo tiempo en Bilbao cuando en el área de **Valdés** hubo un doble penalti que muy bien pudo traducirse en el 1-0. Pero **Undiano Mallenco**, por supuesto, no lo pitó. Y en la jugada siguiente llegó el 0-1. En fin, lo de siempre.

Este tipo de penaltis sí se los suelen pitar a favor a los de ahí arriba. Se podría llenar una guía telefónica con la relación de todos ellos. Pero jamás, en cambio, se los señalan en contra. Este extraño fenómeno viene sucediendo ya desde hace algún tiempo.

Curiosamente, Undiano no es mal árbitro. Más bien al contrario. Posiblemente sea ahora mismo nuestro número uno. De hecho, esta semana será nominado casi con toda seguridad como el candidato español al Mundial de Sudáfrica, en detrimento de **Mejuto**. El día 23 saldremos de dudas.

LINO GONZALEZ

Undiano es buen árbitro, como decía. Cuando no pita a los de ahí arriba, claro. Es el mismo caso de los demás. En líneas generales son buenos, pero cuando ven esos colores se transforman. Ya no pitan igual. ¿Por qué? ¿Acaso les dan una poción mágica antes de salir al campo?

Sólo faltaba para acabar de liarla que **'Pepiño' Blanco** saliera del armario en el palco del Calderón para declararse un fervoroso militante antimadridista. Conocidas, por otra parte, las inclinaciones de su jefe —nunca las ha ocultado—, se llega en seguida a la conclusión de que por fin esta Liga no se le escapa al equipo del Gobierno.

CÓMO CONSEGUIR LA SANDWICHERA OFICIAL DEL ATLÉTICO DE MADRID

Rellena esta cartilla recortando los **25 cupones** que encontrarás de lunes a viernes en **MARCA** y por tan sólo **9,95 euros** podrás disfrutar del producto estrella de la temporada: la **SANDWICHERA DEL ATLÉTICO DE MADRID**.

Los cupones se publicarán en **MARCA** desde el lunes 20 de octubre hasta el viernes 21 de noviembre. Del 24 al 28 de noviembre se publicarán los 5 cupones comodín, pudiendo utilizarse un máximo de 5 por cartilla. Sólo se aceptarán cupones originales que no estén marcados, dañados o tintados.

Reserva tu **SANDWICHERA DEL ATLÉTICO DE MADRID** del 20 al 27 de octubre de 2008 en horario ininterrumpido. La reserva es obligatoria para poder recoger tu producto.

CÓMO RESERVAR LA SANDWICHERA OFICIAL DEL ATLÉTICO DE MADRID

Elije entre dos sistemas de reserva diferentes:

A- POR TELÉFONO: Llamando al **905 445 335*** un operador automático te pedirá 3 datos de carácter obligatorio:

1- Código del producto: **222**

2- Código del punto de venta: Número de 8 dígitos te lo facilitará el responsable del punto de venta, donde deseas retirar el producto. Anota este código en la casilla destinada al efecto.

3- Tu número de teléfono móvil (9 dígitos) para avisarte de cuando puedes recoger tu **SANDWICHERA DEL ATLÉTICO DE MADRID.**

B- POR SMS: Enviando un mensaje al 5900** con el siguiente texto: MARCA(espacio)Códigodeproducto(espacio)códigopuntodeventa

Ejemplo: MARCA 222 12345678

Tras enviar este mensaje, el lector recibirá otro SMS informándole que la reserva se ha realizado correctamente y el número de reserva que ha de escribir en su cartilla para que sea válida.

CÓMO RECOGER LA SANDWICHERA OFICIAL DEL ATLÉTICO DE MADRID

A partir del 19 de diciembre recibirás un segundo SMS indicándote cuándo podrás recoger, en el punto de venta indicado en la reserva, tu **SANDWICHERA DEL ATLÉTICO DE MADRID** abonando **9,95 euros** y con tu cartilla debidamente cumplimentada.

Sólo se podrá canjear una **SANDWICHERA OFICIAL DEL REAL MADRID** por cartilla.

Promoción válida en todo el territorio nacional, hasta agotar existencias (15.000 unidades).
Producto Oficial del Real Madrid. Bases disponibles en **www.marca.com/promociones**
* Coste total de llamada: 1,28 euros desde red fija y a consultar con su operadora de red móvil (IVA incluido) (Duración máxima de la llamada 3 minutos).
** Coste total del envió del SMS: 1,20 euros + IVA

Sistemas de reservas

Teléfono de reservas	SMS para reservas
905 445 335*	5900**

Teléfono de atención al cliente
905 445 505
De lunes a viernes de 9:00 a 22:00 hs *

PEGA AQUÍ TUS CUPONES

1	2	3	4	5
6	7	8	9	10
11	12	13	14	15
16	17	18	19	20
21	22	23	24	25

SANDWICHERA OFICIAL DEL ATLÉTICO DE MADRID

CÓDIGO DE PRODUCTO 2 2 2 **CÓDIGO PUNTO DE VENTA:** ☐☐☐☐☐☐☐☐

CÓDIGO DE RESERVA: ☐☐☐☐☐☐ **Apunta aquí el código de reserva que te facilite el sistema automático**

CANDIDATOS CINCO MADRIDISTAS Y SIETE ESPAÑOLES, ENTRE LOS NOMINADOS

El Madrid gana en la lista del Balón de Oro

Casillas, Ramos, Van der Vaart, Van Nistelrooy y Pepe, entre los 30 candidatos finales • Pese a todo, el gran favorito para el triunfo final es Cristiano Ronaldo

J. CASTRO | MADRID

España reina en la lista de candidatos al Balón de Oro que ayer ofreció la prestigiosa revista francesa France Football, anfitriona de este premio que se ha convertido, casi sin quererlo, en referencia válida para todo el mundo en el socorrido debate de quién es el mejor jugador del año.

Cinco futbolistas del Real Madrid (Pepe, Van der Vaart, Van Nistelrooy, Sergio Ramos y Casillas) y siete españoles (estos dos últimos, más Xavi, Senna, Torres, Cesc y Villa) conforman una lista que ha menguado de 50 candidatos a los 30 actuales.

La Eurocopa ganada por España en junio ha potenciado, obviamente, la presencia de jugadores de nuestro país entre los nominados, siendo España (con los citados siete futbolistas) el país con más candidatos, y el Madrid, con cinco, el club más representado.

Lo curioso, y triste para nuestro fútbol, es que, pese a este claro color español en la lista, el principal favorito para llevarse el galardón no es otro que el portugués Cristiano Ronaldo. Tanto que sería una sorpresa, aceptada por todos, que éste no lo ganara en base a sus 42 goles totales con el Manchester, más la Premier y la Champions ganada.

RAFA CASAL

Pepe, Van Nistelrooy y Van der Vaart, en un reciente partido con el Madrid.

TORRES Y XAVI

Los méritos de Torres y Xavi, los españoles con más opciones, por contra, son la Euro realizada y un inicio de temporada mucho más destacado que el del portugués, que ha estado lesionado hasta hace poco.

De hecho, fuentes internas de la revista apuntan a que la actuación de Torres en este mes de octubre podría darle más opciones aún, un dato frustrado pues el madrileño se ha lesionado.

En la lista de 30 jugadores —elaborada íntegramente por la redacción de la revista France Football— hay curiosas ausencias. El azulgrana Thierry Henry, que era un candidato fijo desde 1999, y el brasileño del Milan Ronaldinho, que ganó el galardón en el año 2005, son los más reseñables.

Pero no todo queda ahí. En España nos extraña la ausencia de Andrés Iniesta, pues si bien no hizo un buen año la temporada pasada, sí completó una buena Eurocopa y un gran inicio de la actual campaña. Asimismo, Cannavaro y Shevchenko, que ya saben lo que es posar con el Balón dorado, también han sido excluidos por la publicación.

Por último, y como elemento de juicio, en la encuesta ofrecida en MARCA.com estos días, Iker Casillas aparece como el gran favorito para nuestro lectores, con un porcentaje de más del 45 por ciento de los votos. Ya saben, pura cuestión de gustos...

LOS 30 CANDIDATOS

	JUGADOR	EQUIPO
1	Emmanuel Adebayor	(Arsenal)
2	Sergio Agüero	(Atlético)
3	Andrei Arshavin	(Zenit)
4	Michael Ballack	(Chelsea)
5	Karim Benzema	(Lyon)
6	Gianluigi Buffon	(Juventus)
7	**Iker Casillas**	(Real Madrid)
8	Cristiano Ronaldo	(Manchester)
9	Didier Drogba	(Chelsea)
10	Samuel Etoo	(Barcelona)
11	**Cesc Fábregas**	(Arsenal)
12	**Fernando Torres**	(Liverpool)
13	Steven Gerrard	(Liverpool)
14	Zlatan Ibrahimovic	(Inter)
15	Kaká	(Milan)
16	Frank Lampard	(Chelsea)
17	Lionel Messi	(Barcelona)
18	Pepe	(Real Madrid)
19	Frank Ribery	(Bayern)
20	Wayne Rooney	(Manchester)
21	**Marcos Senna**	(Villarreal)
22	**Sergio Ramos**	(Real Madrid)
23	Luca Toni	(Bayern)
24	Edwin van der Sar	(Manchester)
25	Van der Vaart	(Hamburgo/R. Madrid)
26	Ruud van Nistelrooy	(Real Madrid)
27	Nemanja Vidic	(Manchester)
28	**David Villa**	(Valencia)
29	**Xavi Hernández**	(Barcelona)
30	Yuri Zhirkov	(CSKA)

El ganador, el 2 de diciembre

El ganador final del Balón será anunciado por France Football el próximo 2 de diciembre. La lista de 30 será ahora votada por los diferentes corresponsales extranjeros de la revista, más otros especialistas internacionales (en un total final de 96 periodistas).

Pichichi
Máximos goleadores

		GOL	PIE	CAB	PEN	FAL
1	**Villa**	**8**	6	2	0	0
2	Etoo	**6**	4	1	1	0
3	Messi	**5**	1	1	2	1
4	Negredo	**5**	2	3	0	0
5	Raúl	**4**	3	1	0	0
6	Mata	**4**	3	1	0	0
7	Bilic	**4**	2	0	2	0
8	Van Nistelrooy	**4**	4	0	0	0
9	Sinama-Pongolle	**4**	4	0	0	0
10	Van der Vaart	**4**	4	0	0	0

Zamora
Porteros menos goleados

		COEF	GOL	PART
1	**Diego López**	**0,43**	3	7
2	Palop	**0,57**	4	7
3	Renan	**0,57**	4	7
4	Ricardo	**0,86**	6	7
5	Aranzubía	**0,86**	6	7
6	Víctor Valdés	**0,86**	6	7
7	Kameni	**1,00**	7	7
8	Diego Alves	**1,14**	8	7
9	Toño Martínez	**1,14**	8	7
10	Sergio Asenjo	**1,14**	8	7

Guruceta
Árbitro

		COEF	GOL	PART
1	**D. Ferreiro**	**2,00**	4	2
2	Megía D.	**2,00**	8	4
3	Undiano M.	**1,50**	6	4
4	V. Carballo	**1,50**	3	2
5	G. Vázquez	**1,33**	4	3
6	P. Burrull	**1,33**	4	3
7	Paradas R.	**1,33**	4	3
8	Turienzo Á.	**1,33**	4	3
9	F. Borbalán	**1,25**	5	4
10	Á. Izquierdo	**1,00**	3	3

Zarra
Jugadores españoles

		PIE	CAB	PEN	FAL	GOL
1	**Villa**	6	2	0	0	**8**
2	Negredo	2	3	0	0	**5**
3	Raúl	3	1	0	0	**4**
4	Mata	3	1	0	0	**4**
5	Casquero	3	0	0	0	**3**
6	Llorente	2	1	0	0	**3**
7	Luis García	3	0	0	0	**3**
8	Moreno	1	0	0	1	**2**
9	Vicente	2	0	0	0	**2**
10	Lafita	1	1	0	0	**2**

Miguel Muñoz
Valoración de entrenadores

		PTS
1	**Emery**	**13**
2	Guardiola	**12**
3	Antonio Tapia	**11**
4	Pellegrini	**11**
5	Kresic	**10**
6	Manzano	**10**
7	Tintín Márquez	**10**
8	Manolo Jimenez	**10**
9	Arconada	**10**
10	Mendilibar	**10**

ENCUESTA MARCA.COM | IKER, FAVORITO DE LOS LECTORES

El meta del Real Madrid es el máximo favorito para los aficionados que han votado en nuestra web.

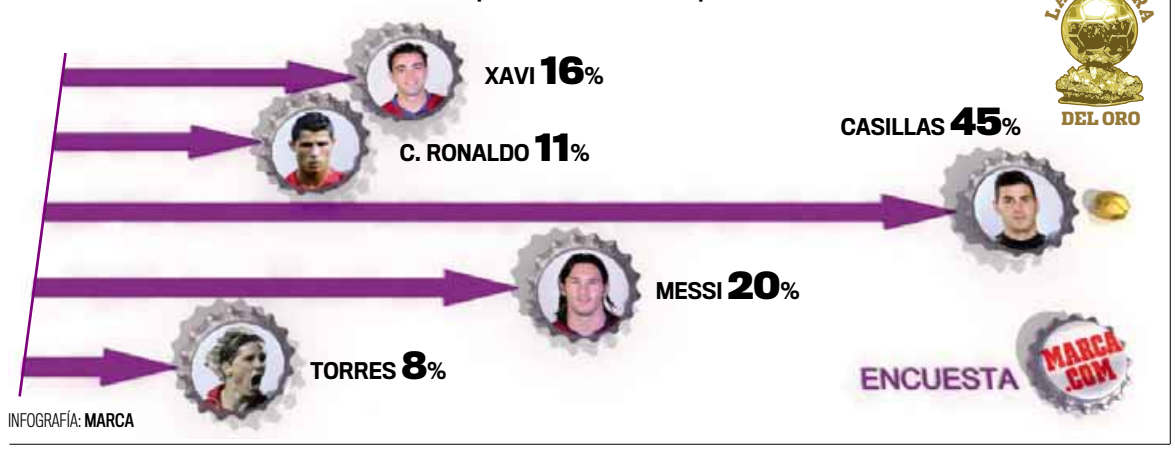

INFOGRAFÍA: **MARCA**

Esquía al MEJOR PRECIO!!!
RESERVANDO 2 MESES ANTES DE LA FECHA DE SALIDA* -7%
PIRINEO ARAGONÉS - ASTÚN
6 DÍAS / 5 NOCHES + 5 DÍAS FORFAIT
HOTEL EUROPA ***
30/11 al 5/12, 14/12 al 19/12, 11/1 al 16/1 y 2/3 al 3/4
284€
INCLUYE: 5 días de forfait en la estación de Astún de lunes a viernes + 5 comidas en pistas + 5 días de alquiler de material.
Precio por persona y estancia en habitación doble en régimen de alojamiento y desayuno. Gastos de gestión no incluidos (3€ por reserva). *Consulta fechas y condiciones de aplicación. Plazas Limitadas.
902 400 454
www.viajeselcorteingles.es
VIAJES El Corte Inglés

AYER, MEDIA HORA DE PSICOANÁLISIS

"Ha llegado la hora de levantarse"

Aguirre reunió a la plantilla para analizar los errores • El equipo quiere levantar el vuelo en el próximo mes de competición

JOSE A. GARCÍA

Jesús García Pitarch, director deportivo rojiblanco, charla ayer con Aguirre.

LUIS AZNAR | MADRID

El Atlético acumula ya cuatro derrotas en lo que va de temporada. Tres de ellas de forma consecutiva (Sevilla, Barcelona y Real Madrid). Y dos de ellas, la del Camp Nou y la del pasado sábado ante los blancos en el Calderón, muy dolorosas por el modo en que ocurrieron (una por la goleada escandalosa que se llevaron y la otra por caer de penalti en el último suspiro del partido cuando acababan de lograr igualar el marcador que tuvieron adverso todo el duelo).

Así pues, la situación no es la más adecuada para un club que, como el Atlético, se ha fijado como objetivo primordial de cara a esta campaña quedar entre los tres primeros de la tabla. Haber sumado sólo 9 puntos de los 21 que se han disputado es escaso balance a mediados del mes de octubre. Estar situado en la zona media de la clasificación y viendo cómo se alejan los favoritos es un problema para el que los rojiblancos deben encontrar solución de forma muy urgente.

> **"He pedido a mis jugadores que levanten la cabeza"**
> JAVIER AGUIRRE
> Entrenador del Atlético

Con estos números sobre la mesa y la herida de la derrota ante el eterno rival aún escociendo, Javier Aguirre reunió ayer a sus pupilos por espacio de media hora antes de comenzar el ensayo matinal. Estas reuniones son habituales cuando el camino que está trazando el equipo no es el más deseado y el cuerpo técnico busca soluciones para enderezar el rumbo. Tanto el *Vasco* como sus ayudantes cierran filas dentro del vestuario y tratan de analizar los errores cometidos con los propios futbolistas. La terapia de autocrítica es conjunta entre los técnicos y los futbolistas.

En la reunión de ayer se buscaron soluciones, que no culpables, ante los diversos errores que cometió el equipo ante el Real Madrid y que le terminaron costando el partido. La falta de concentración en los instantes iniciales es un lastre que acompaña a los rojiblancos desde que se iniciara la campaña y uno de los puntos importantes que Aguirre considera que deben cambiar de ahora en adelante.

FALLOS INFANTILES

Pero no todos los problemas del Atlético se centran en la falta de concentración. Algunos fallos infantiles, como los de Perea (su codazo deja al equipo con diez con una hora de juego por delante) o Heitinga, que comete un penalti absurdo cuando el duelo ya estaba visto para sentencia, deben ser corregidos para que la trayectoria rojiblanca se invierta.

Para enmendar toda esta serie de fallos, Aguirre ha buscado realizar una terapia psicológica de cara a que el ánimo del equipo no decaiga. El técnico mexicano no quiere que sus pupilos se hundan por un puñado de malos resultados y más teniendo en cuenta lo que les queda por delante.

Los rojiblancos deben levantar el vuelo cuanto antes si quieren enchufarse en las tres competiciones, ya que en las próximas fechas tendrán compromisos tanto de Liga, como de Copa y de Champions League. Concretamente, el Atlético tendrá que afrontar un total de ocho partidos en los próximos 28 días (cuatro de Liga, dos de Champions y dos de Copa de Rey). El calendario no les dará ni un solo respiro en las próximas cuatro semanas.

Con tantos compromisos en el horizonte, los rojiblancos se plantean el próximo mes como un punto de inflexión en el que levantar la cabeza, tal y como les pedía su entrenador nada más concluir el derbi. "He pedido a mis jugadores que levanten la cabeza lo antes posible", aseguró Aguirre el pasado sábado en sala de prensa.

PABLO GARCÍA

Javier Aguirre, durante el derbi.

ENCUESTA MARCA.COM CUESTIONAN LA MANERA DE AFRONTAR EL DUELO

La afición culpa a Aguirre de la derrota del derbi

Un 70% de los encuestados no estaba conforme con su planteamiento inicial • No aprobaron que renunciase a las bandas y alineara a cuatro mediocentros

R.F. | MADRID

El debate estaba abierto nada más dar la orden Clos Gómez de que se iniciase el Atlético-Real Madrid. La decisión de Javier Aguirre en el derbi del pasado sábado de prescindir de las bandas y superpoblar la línea medular con dos jugadores más (Banega y Paulo Assunçao en detrimento de alinear a Luis García y Simao) no fue bien vista por los seguidores rojiblancos.

Es más, los internautas de MARCA consideran que el técnico mexicano erró en su planteamiento inicial frente al Real Madrid y le culpan de la derrota sufrida ante el eterno rival.

La encuesta realizada por MARCA.com, en la que participaron 6.918 internautas, reflejó que 4.149 de ellos, un 70% de los votos emitidos, suspendieran al *Vasco* en la pizarra. Estos internautas se decantaron por no aprobar al técnico rojiblanco al que consideraron que se equivocó con su apuesta y con el planteamiento inicial del partido.

ENCUESTA | ¿CREES QUE SE HA EQUIVOCADO AGUIRRE CON EL PLANTEAMIENTO?

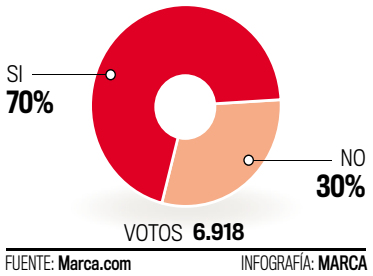

FUENTE: Marca.com INFOGRAFÍA: MARCA

Dichos seguidores rojiblancos no entendieron la decisión del técnico mexicano de incluir en la alineación inicial frente al conjunto madridista a dos centrocampistas más (a Raúl García y Maniche se sumaron Paulo Assunçao y Ever Banega) para renunciar al juego por las bandas teniendo las opciones de Simao (hay que recordar que el interior portugués llevaba tres semanas ausente de los terrenos de juego y que tenía algunas molestias) o Luis García para poder jugar por los costados.

MICRORROTURA SE PERDERÁ CUATRO PARTIDOS

Ujfalusi, K.O. dos semanas

Ayer se confirmó que no estará ante Liverpool, Villarreal, Mallorca y Orihuela • Era un fijo en las alineaciones de Aguirre

LUIS AZNAR | MADRID

A Ujfalusi le toca descansar. No será porque lo haya pedido él ni porque Aguirre haya decidido meter al checo en las rotaciones, algo que no ha pasado en lo que va de temporada. El descanso forzado del central rojiblanco viene motivado por una microrrotura fibrilar en la cara posterior del muslo izquierdo.

El '17' del Atlético ha acumulado muchos minutos en el inicio de temporada tanto con su club como con su selección y al final lo ha terminado pagando.

Ujfalusi, así las cosas, se perderá las dos próximas semanas de competición, es decir, los próximos cuatro compromisos de los de Javier Aguirre. El primero de ellos, ante el Liverpool el próximo miércoles. Pero además del duelo ante los *reds*, el defensa verá desde la grada los choques frente al Villarreal y el Mallorca en Liga, y la ida de la Copa ante el Orihuela.

ANGEL RIVERO

Ujfalusi es atendido durante el partido ante el Madrid.

SIMAO

"Debemos reflexionar y aprender de lo malo"

M.Á.Á. Simao Sabrosa hizo autocrítica tras la derrota ante el Real Madrid. "Debemos mejorar algunos momentos en concreto y saber manejarlos. Como por ejemplo, nada más salir al campo hemos encajado goles en los primeros minutos. Debemos salir muy concentrados y que no se repita lo que nos está ocurriendo".

El próximo miércoles vuelve la Champions ante el Liverpool, pero el luso tiene muy claras las prioridades para el presente curso. "Lo importante es hacerlo bien en la Liga porque es lo que te permite jugar en la próxima edición de la Champions".

El Atlético ha entrado en un bache con tres derrotas consecutivas. "Queremos ganar para estar arriba. Debemos firmar lo mismo que la próxima temporada", mantiene.

Simao reconoce que la expiral derrotista no es buena. "La moral se te cae por los suelos, pero hay que ir a casa para reflexionar. Aprender de lo malo y sacar lo mejor".

CHEMA REY

Simao celebra su gol al Madrid.

KENZO

www.kenzopower.com

KENZO POWER

LA NUEVA FRAGANCIA MASCULINA

KENZO POWER

ATHLETIC 0 - BARCELONA 1

UN EJERCICIO PROFESIONAL Y PACIENTE DA A LOS CULÉS UN TRIUNFO MERECIDO

Etoo pone tino a un paciente Barça

El equipo de Guardiola no cometió errores defensivos ante un Athletic con recursos muy limitados • Iniesta, ovacionado en San Mamés, dio una lección en la segunda parte

LA CRÓNICA
Santiago Segurola

Un acelerón en medio de su paciente trabajo dio la victoria al Barça en San Mamés. No cometió errores defensivos, no deslumbró y nunca se distrajo. Fue un trabajo estrictamente profesional, asignatura que el Barça tantas veces suspendió en las dos últimas temporadas. Desactivó con claridad al Athletic, que sólo remató en dos ocasiones. Víctor Valdés respondió con agilidad las dos veces. No hubo más. El Athletic ha entrado nuevamente en un periodo de angustia. Le faltan juego y confianza. El equipo no encuentra ni las ideas ni se desenvuelve con soltura. La hinchada se ha resignado a otra temporada de sufrimiento.

El partido se desequilibró en la segunda parte. Defraudó el juego a lo largo de todo el primer tiempo. El Athletic decepcionó porque no pudo. El Barça, porque cayó en la rutina. Guardiola eligió a los jugadores menos fatigados, excepto a Iniesta, que volvió a marcar una distancia sideral. Tardó en aparecer, pero en el segundo tiempo destrozó a la defensa del Athletic. Los centrales cometieron errores gruesos, incluida la jugada del gol, un paseo de Henry entre los centrocampistas y la sencilla operación de Etoo ante Amorebieta, lento y mal perfilado.

El Athletic jugó con energía, pero sin ninguna claridad. No le faltan jugadores. Le falta definirse como equipo. Yeste, que todavía es el principal reducto de clase en el Athletic, juega demasiado lejos de los delanteros. Su abnegada actuación tuvo el mérito de la constancia, exactamente lo contrario de lo que ha caracterizado su trayectoria. A Yeste hay que aprovecharlo por su creatividad cerca del área. Es una cuestión de estricta necesidad. De lo contrario, el equipo termina obsesionado con el pelotazo al delantero centro.

RECITAL DE PIQUÉ

Llorente comenzó con energía y buenos movimientos. Luego se creció Piqué, que dio un curso en San Mamés. El central progresa como un tiro en su primer año en el Barça. Antes que el juego, los azulgrana eligieron la seguridad. En la primera parte, se preocuparon de no cometer errores. Cayeron en algunos. El joven Victor Sánchez debutó con el pie flojo. Pero Guardiola no dio ninguna señal de preocupación. Le mantuvo todo el partido. Messi ni calentó. El técnico siguió su plan hasta el final, favorecido por el tanto de Etoo, cuya irregular actuación mezcló su meritorio remate en el gol y un par de errores ante Iraizoz. Pero dio la impresión de estar por encima de los inestables centrales del Athletic.

El Barça mejoró con cada cambio. Sergi Busquets superó a Keita, que se tuvo que retirar por un mal giro de la rodilla. Y Puyol ofreció su mejor versión en la recta final del encuentro. Sustituyó a Márquez, lesionado en un choque con Llorente, y abrumó a los delanteros del Athletic. Sin embargo, en cuestiones de autoridad, ninguno como Iniesta. Su infinito repertorio mereció un par de ovaciones en San Mamés, una valiosa señal de admiración por parte de un hinchada que ya sabe lo que le espera: sufrir un calvario y convertir San Mamés en lo más parecido a un fortín.

ATHLETIC	0	1	BARCELONA
1 Gorka Iraizoz	1	1 Valdés	2
15 Iraola	1	20 Alves	1
20 Ocio	1	3 Piqué	3
5 Amorebieta	1	4 Márquez 65'	1
42 Balenziaga	2	5 Puyol	3
7 David López	1	22 Abidal	1
16 Orbaiz 76'	1	29 Víctor Sánchez	1
18 Gurpegi	1	15 Keita 31'	-
10 Yeste	1	28 Sergi Busquets	2
11 Gabilondo 75'	1	24 Touré	1
21 Ion Vélez	-	8 Iniesta	3
8 Garmendia 61'	1	9 Etoo	2
14 Susaeta	1	14 Henry	1
9 Llorente	1	21 Hleb	-
E Joaquín Caparrós	1	E Pep Guardiola	2

ESTADIO: San Mamés **38.000**

ÁRBITRO: Undiano Mallenco (Navarro) (1).
TARJETAS: ■ 39' Amorebieta ■ 49' Garmendia ■ 50' Márquez ■ 73' Balenziaga ■ 89' Busquets ■ 89' Etoo
GOL: 0-1 (62') **Etoo** fusila desde cerca a Gorka.
LA ANÉCDOTA: Del Bosque asistió al encuentro desde el palco de San Mamés.

Valentine

LAS MEJORES FOTOS Y TODOS LOS DETALLES DEL PARTIDO EN: www.marca.com

ETOO MARCÓ DIFERENCIAS

El delantero camerunés marcó la diferencia de cara al gol. Etoo fue incisivo durante todo el encuentro y supo aprovechar una gran asistencia de Henry para batir al meta del Athletic, Iraizoz.

Keita no estará el miércoles en Basilea y Márquez y Touré son duda

La mala noticia para el Barcelona fueron las lesiones de Keita, Touré y Márquez. El primero sufre un esguince en el peroneo de su pierna derecha y está descartado para el partido frente al Basilea ya que el periodo de baja es de dos semanas. El jugador fue sometido a unas pruebas en el mismo Bilbao. Márquez también se retiró por otro esguince y es duda para el miércoles al igual que Touré que tiene problemas en el hombro.

LINO GONZALEZ

Keita se duele de su rodilla.

LLORENTE, LA ÚNICA VÍA A VALDÉS

■ El Athletic buscó el pelotazo hacia Llorente como la mejor y casi única vía para llegar a la puerta del Barça. Amorebieta fue quien más balones largos lanzó a la cabeza del '9'.

LINO GONZALEZ

TOCADO HABÍAN DETENIDO A SU HERMANO POCO ANTES

Messi vio el partido en el banquillo

GEMMA HERRERO | BILBAO

Leo Messi no jugó un minuto ayer en Bilbao. El técnico quiso darle descanso de inicio y luego no tuvo opciones de que entrara en juego. En primer lugar porque el resultado del partido no hizo necesaria su presencia, pero también por las lesiones de Keita y Márquez, que obligaron al técnico a hacer unos cambios que no estaban previstos. La tercera sustitución estaba reservada para Hleb, ya que Guardiola quería darle unos minutos para que fuera cogiendo la forma después de su lesión.

No fue un buen día para Messi. No por el hecho de no jugar, sino porque su hermano Matías fue detenido en Rosario por posesión de armas. El hermano del jugador pasó unas horas en comisaría antes de que la policía le dejara en libertad.

A Txiki Begiristain le preguntaron sobre este hecho, pero el secretario técnico no quiso valorarlo ya que las noticias eran "muy contradictorias".

ENVIADOS ESPECIALES
BILBAO
SANTIAGO SEGUROLA
GEMMA HERRERO

RTRPIX

JUAN ECHEVERRÍA

EL GOL | ETOO MARCÓ LA DIFERENCIA

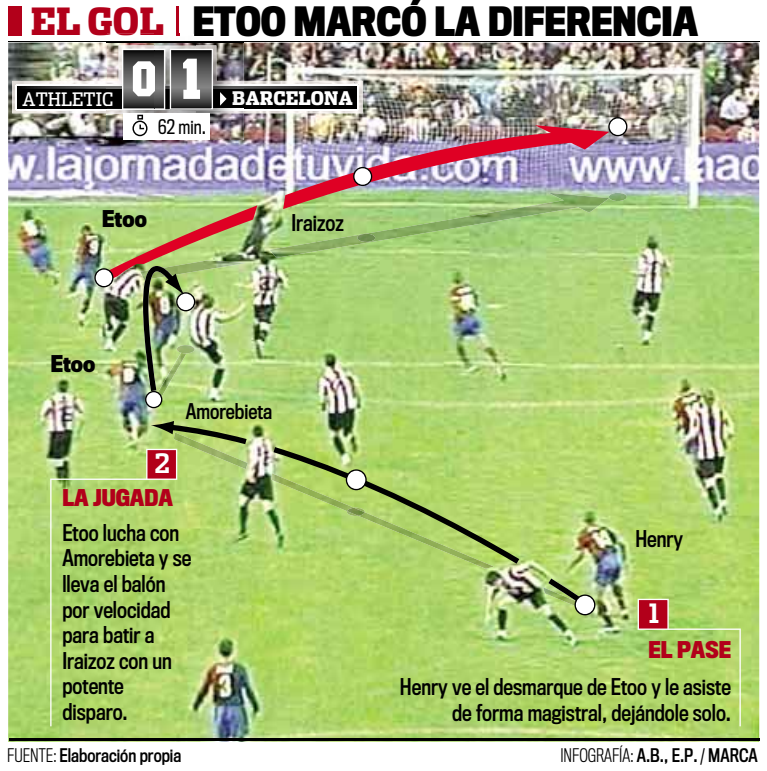

FUENTE: Elaboración propia
INFOGRAFÍA: A.B., E.P. / MARCA

RIJKAARD HABLÓ DEL BARÇA DE PEP

"Los resultados invitan al optimismo"

El ex técnico felicitó a Guardiola "por la manera en la que hace su trabajo"

GUILLERMO GARCIA | LOS ÁNGELES

Las gradas del Staples Center siempre son un hervidero de rostros conocidos en cada partido de los Lakers. Las estrellas de Hollywood no se lo quieren perder, así como los cracks de otros deportes locales.

El ex técnico del Barcelona, Frank Rijkaard, aprovechó sus vacaciones en California para acudir a la cancha de los Lakers, en compañía de su mujer y su hijo, a ver al Barça. Como uno más, en la grada, disfrutó del partido ("ha estado muy bien y ha sido una pena que no pudiésemos conseguir la victoria") y al terminar se acercó a la bocana de vestuarios para saludar a su amigo Kobe Bryant. Allí se encontró con el presidente azulgrana, Joan Laporta, a quien saludó efusivamente, dando muestras de que la relación entre ambos sigue siendo buena.

El técnico holandés aprovechó para hablar de su antiguo club. "Estoy viendo los partidos del Barcelona desde la tranquilidad y la objetividad que da la distancia. Los resultados en los últimos partidos parece que invitan al optimismo, pero hay que esperar, la temporada es muy larga". Lo que sí que quiso hacer Rijkaard fue felicitar a Guardiola. "Está haciendo un gran trabajo y tengo que felicitarle por la manera en la que está realizando ese trabajo".

MOMENTOS

Espléndido Garvey

PARTIDAZO

¡Qué partido! **Atlético de Madrid** y **Real Madrid** regalaron ayer un derbi de los de toda la vida. Goles en el primer y último minuto, ocasiones, penaltis, expulsiones y mucha polémica. No faltó ningún ingrediente para que el partido de anoche se proclamase uno de los mejores derbis madrileños de las últimas temporadas.

GOLAZO

Marco Ruben fue el más listo de la clase ayer en Zorrilla. De un balón largo despejado por su defensa se inventó todo un golazo. Baraja dudó, Sergio Asenjo no salió y el delantero recreativista colocó una bonita vaselina que se coló en la meta vallisoletana.

ESTRENOS

Nunca es tarde si la dicha es buena. **Sporting** y **Betis** al fin regalaron una victoria a su afición. Los asturianos venían de ganar su primer partido la semana pasada en Mallorca pero los suyos todavía no sabían lo que era celebrar una victoria en El Molinón. Peor situación era la de los béticos que aún no habían celebrado ningún triunfo de su equipo, ni en casa ni a domicilio, hasta ayer.

LETALES

Villa y **Mata**, vaya pareja. Ambos jugadores están en un momento de forma envidiable y en Valencia están disfrutando como hacía mucho tiempo con ellos. Entre los dos han marcado 12 goles en lo que llevamos de Liga y además lideran tanto la selección española absoluta como la sub 21. Que tiemblen las defensas.

GOLEA EN EL ÚLTIMO CUARTO DE HORA

El Valencia se desata al final de la fiesta

El Numancia no pudo resistir el vendaval atacante del líder en solitario de la Liga

LA CRONICA
Fernando Álvarez

El Valencia se dio otro homenaje en Mestalla para quedarse como líder en solitario de la Liga, con dos puntos sobre el Villarreal. Y lo hizo a costa de hundir al Numancia, que hizo un partido más que aceptable, en el sótano de la clasificación.

El líder exhibió todas sus versiones de esta temporada. Fue eficaz para adelantarse en el marcador a los tres minutos. Después, brillante con jugadas individuales y de equipo de las de colgar en *youtube*. Más tarde, se dedicó a sestear y a jugar con fuego. Y para acabar, se convirtió en un vendaval que arrolló lo que encontró a su paso con tres goles en menos de un cuarto de hora.

En la tercera fase de los de Emery, la de la siesta, el Numancia tuvo sus ocasiones. Sobre todo, en los primeros veinte minutos de la segunda parte. El planteamiento que hizo Kresic del partido, con Nagore más central que pivote, y la libertad de movimientos para Barkero y Brit, estuvo a punto de darle resultado.

Pero no fue demérito del equipo soriano lo que pasó al final del encuentro. Cuando el Valencia se desboca es un equipo incontrolable. En los últimos 15 minutos hubo media docena de ocasiones claras de los de Emery. Lo sorprendente no es que se marcaran tres goles al final, sino que el resultado no fuera más escandaloso.

Los seguidores del Numancia poco consuelo tendrán después de ver cómo su equipo frenó al Valencia durante 70 minutos (del 3 al 73), pero el partido de ayer no tiene otra lectura posible. El espectáculo del Valencia está en el ataque: Villa, pichichi con ocho goles, y eso que ayer le anularon uno legal; Mata siempre marca en Mestalla; y Vicente lleva ya tres esta temporada.

Tan encantada está la afición del Valencia que ayer despidió a Albelda con una sonora ovación y parte del público puesto en pie. Este equipo vuelve a sonreír.

VALENCIA	4	0	NUMANCIA
13 Renan	2	1	Juan Pablo
23 Miguel	1	2	Juanra
20 Alexis	2	8	Palacios
4 Albiol	1	20	Boris
24 Moretti	1	5	Cisma
17 Joaquín 81'	1	6	Nagore
19 Pablo Hernández	-	11	Del Pino
6 Albelda 77'	2	17	Barkero
22 Edu	-	10	Moreno 62'
18 Fernandes	2	7	Mario
16 Mata	2	21	Antón 77'
9 Morientes 63'	1	19	Quero
14 Vicente	2	24	Brit 77'
9 Villa	3	12	Goira
E Unai Emery	2	E	Sergio Kresic

ESTADIO: Mestalla **42.000**

ÁRBITRO: Megía Dávila (Madrileño) (1).
TARJETAS: No hubo amonestados.
GOLES: 1-0 (3') **Villa** bate a Juan Pablo tras recoger un balón rechazado por Morientes. **2-0** (73') **Mata** marca de disparo cruzado tras un error de la zaga. **3-0** (83') **Vicente** marca desde dentro del área con un disparo al palo corto. **4-0** (88') **Villa** pica la pelota sobre la salida del portero para marcar.
ANÉCDOTA: Sin problemas para Megía Dávila al que el Valencia vetó hace dos años y ocho meses.

VICENTE RODRIGUEZ

David Villa, autor de dos goles ante el Numancia, celebra con la grada el primero de sus tantos de ayer.

Valentine
www.valentine.es

Emery iguala el récord del mejor arranque liguero de Rafa Benítez

Unai Emery ya empieza a igualar los registros de uno de los entrenadores más exitosos en la historia del Valencia: Rafa Benítez. Tras la victoria de ayer ante el Numancia, el Valencia acumula seis victorias y un empate en los siete encuentros ligueros que se llevan disputados hasta la fecha, lo que supone igualar el récord que dejó como legado Benítez en la temporada 2003-2004. Hace cinco años, el Valencia empató en Valladolid y sumó seis victorias seguidas. En esta ocasión, el Valencia empató en la segunda jornada ante el Almería y ganó previamente al Mallorca y posteriormente Osasuna, Málaga, Deportivo, Valladolid y Numancia.

M.com LAS MEJORES FOTOS Y TODOS LOS DETALLES DEL PARTIDO EN: www.marca.com

EL MUNDO DESVELÓ AYER LA ACCIÓN JUDICIAL EN SU CONTRA

Joaquín fue titular pese al embargo

NACHO GÓMEZ | VALENCIA

Joaquín tiró ayer de profesionalidad para aislarse de todo y cumplir con nota como titular en el interior derecho del Valencia. Según desveló el diario EL MUNDO en su edición de ayer, el juzgado de Primera Instancia número 9 de Valladolid ha decretado el embargo de los bienes del futbolista.

El motivo es el juicio que perdió por la demanda presentada por la empresa Prisma Gestión, que ejercía como representante de Joaquín en la persona de Higinio Alonso. Prisma Gestión reclamaba al internacional 921.000 euros por los servicios prestados y 828.000 euros en concepto de indemnización.

El futbolista del Valencia presentó un recurso ante la Audiencia, pero la Ley de Enjuiciamiento Civil permite la ejecución provisional de las sentencias mientras se espera la resolución de este recurso, de ahí que el juzgado haya decretado el embargo.

Prisma Gestión argumenta que, durante el verano de 2006, Joaquín utilizaba los servicios de otras personas para negociar su traspaso del Betis al Real Madrid, que al final no se produjo, pese a que en ese momento su único representante autorizado era el citado Higinio Alonso.

El embargo incluye varias fincas propiedad del jugador en Sevilla, Mairena del Aljarafe, Puerto de Santa María y Pobla de Vallbona, entre otros bienes.

AFP

Juanra intenta controlar un balón ante el empuje de Joaquín.

BAJA EL DÓLAR
SÚBETE AL COCHE

CHRYSLER SEBRING

Antes ~~25.968€~~

Ahora desde **22.045€** *

140 CV, llantas de aluminio de 17", faros antiniebla, Control electrónico de Estabilidad (ESP), Tapicería antimanchas Yes Essentials...

DODGE CALIBER

Antes ~~19.639€~~

Ahora desde **16.960€** **

Motor gasolina 1.8 de 150 CV
Llantas de aluminio de 17"
Alarma antirrobo
Compartimento refrigerado Chill Zone
Airbag multietapa y laterales cortina...

JEEP COMPASS

Antes ~~27.358€~~

Ahora desde **22.740€** ***

Motor 2.0 Diésel 140 CV 4WD
Tracción total permanente automática
Llantas de aluminio de 17"
Faros antiniebla delanteros
Tapicería antimanchas Yes Essentials...

DODGE NITRO

Antes ~~31.125€~~

Ahora desde **27.010€** ****

Motor Diésel 2.8 SE 177 CV 4WD
Control de velocidad integrado en volante
Faros antiniebla
Tracción total conectable Command Trac
Mitigación Electrónica de Balanceo (ERM)...

JEEP GRAND CHEROKEE

Antes ~~42.882€~~

Ahora desde **38.990€** *****

Motor Mercedes Benz 3.0 V6 Diésel 218 CV
Tracción permanente Quadra Trac II
Airbags frontales, laterales de cortina
Ordenador de abordo
ESP, BAS, HCD, HSA, 4BTC, ERM,...

www.chrysler.es www.jeep.es www.dodge.es

*Precio correspondiente a Chrysler Sebring 2.0 CRD, válido en Península y Baleares hasta el 31/10/08. IVA, IM y transporte incluidos. Emisiones de CO_2: 170-185 (gr/km). Consumo combinado: 6,2-7,8 (l/100km). Imagen corresponde a versión Limited.
**Precio correspondiente a Dodge Caliber 1.8 SE DESIGN, válido en Península y Baleares hasta el 31/10/08. IVA, IM y transporte incluidos. Emisiones de CO_2: 161-192 (gr/km). Consumo combinado: 6,0-8,1 (l/100km). Imagen corresponde a versión SXT.
***Precio correspondiente a Jeep Compass 2.0 CRD 4WD Sport, válido en Península y Baleares hasta el 31/10/08. IVA, IM y transporte incluidos. Emisiones de CO_2: 177-226 (gr/km). Consumo combinado: 6,5-9,5 (l/100km). Imagen corresponde a versión Limited.
****Precio correspondiente a Dodge Nitro 3.0 CRD 4WE SE, válido en Península y Baleares hasta el 31/10/08. IVA, IM y transporte incluidos. Emisiones de CO_2: 228-269 (gr/km). Consumo combinado: 10,8-15,5 (l/100km). Imagen corresponde a versión RT.
*****Precio correspondiente a Jeep Grand Cherokee Laredo, válido en Península y Baleares hasta el 31/10/08. IVA, IM y transporte incluidos. Emisiones de CO_2: 270-380 (gr/km). Consumo combinado: 10,2-16,1 (l/100km). Imagen corresponde a versión Overland.

www.bajaeldolarsubetealcoche.com

VENCIÓ LA RESISTENCIA DE UN ALMERÍA VOLUNTARIOSO, PERO SIN IDEAS

El Sevilla gana con lo justo

Los de Jiménez suman el cuarto triunfo seguido y ya son segundos • Los rojiblancos apenas inquietaron a un Palop de récord • Adriano tuvo suerte en el gol nervionense

LA CRÓNICA
José Luis Ruiz

Este Sevilla es un equipo que lleva tiempo codeándose con los grandes. Y eso se nota. Gana cuando juega bien y cuando no lo hace tan bien. De hecho, anoche tenía muchas bajas y eso se notó en detalles, pero en líneas generales ofreció la consistencia de un equipo que estará seguramente arriba. El Almería apenas le inquietó. Así, no es extraño que Palop incrementara a los 495 minutos su récord de imbatibilidad. El meta pulverizó el registro de Buyo.

El cuadro nervionense se hizo con su cuarta victoria seguida con un partido modélico para los que abrazan el pragmatismo como *modus operandi*. Siempre se mostró ligeramente superior a su contrincante y, sin hacer alardes, se fue labrando un triunfo que le sitúa segundo en la tabla.

El primer acto gozó de un inicio entretenido. El Sevilla salió decidido a poner tierra de por medio. Producto de su empuje, Acosta puso a prueba a Alves en el minuto 7. Los pupilos de Jiménez querían y podían en esos instantes de subida de telón. El caso es que los reflejos del meta del Almería evitaron el tanto nervionense. Después de eso, poco o más bien nada. Y es que el partido fue perdiendo progresivamente interés. Los locales aplicaron los ajustes necesarios para incomodar a su animoso oponente. El color predominante pasó a ser el gris.

El atasco en la medular indujo a la somnolencia. Ambos equipos se dedicaron a mostrar un fútbol carente de profundidad, plano, propenso a la horizontalidad. Así las cosas, y sin ninguna situación de gol que reseñar, se fue diluyendo la esperanza de contemplar un buen espectáculo.

Tras la reanudación, el equipo nervionense logró su objetivo. Adriano enganchó un disparo que tocó en Chico. Esa carambola despistó a Alves, que el año pasado amargó a los sevillistas con una actuación magistral, y el balón acabó besando las mallas.

ALMERÍA	0	1	SEVILLA
1 Diego Alves	1	1	Palop
2 Bruno	1	24	Konko
12 Chico	1	16	Prieto
25 Pellerano	1	14	Escudé
22 Mané	1	18	F. Navarro
24 Juanito	1	7	Navas
4 Julio Álvarez	1	5	Duscher
17 Juanma Ortiz 66'	1	8	Maresca 67'
5 Kalu Uche	1	23	Fazio
15 Corona 83'	2	6	Adriano 75'
20 Solari	1	28	Armenteros
23 Soriano 63'	1	22	Romaric
19 Natalio	1	21	Acosta 88'
9 Negredo	1	33	Fernando
E Gonzalo Arconada	1	E	Manolo Jiménez

ESTADIO: Juegos Mediterráneos **12.051**

ÁRBITRO: Daudén Ibáñez (Aragonés) (2).
TARJETAS: ■ 65' Navas ■ 74' Natalio ■ 78' Romaric ■ 90' Fernando.
GOLES: 0-1 (51') **Adriano** engancha una volea que toca en Chico y eso convierte en inútil la estirada de Alves.

Valentine
www.valentine.es

POLÉMICA EN EL ÁREA

Gonzalo Arconada reaccionó al golpe encajado con un par de cambios ofensivos. Sacó a Uche y Natalio, pero el Almería siguió sin inquietar a la zaga visitante. Hubo tiempo para la polémica. Pero las protestas no parecieron justificadas. Los rojiblancos se quejaron de un lance que tuvo como protagonistas a Prieto y Negredo. El árbitro no pitó nada porque la acción no demandaba penalti.

El Sevilla aguantó con mucha tranquilidad las estériles embestidas almerienses. Incluso se permitió el lujo de lanzar un par de contras con mucho peligro. Navas perdonó la sentencia en una jugada en la que se quedó solo y llevaba la compañía de Acosta. Falló en la entrega y el Almería resopló con alivio. Aún tenía opciones de sacar algo en limpio de la pelea. En la otra aproximación con visos de acabar en gol, Romaric centró para que Armenteros conectara un cabezazo que no encontró puerta.

El Almería tenía que lanzarse a tumba abierta y lo único que logró rascar fue a balón parado. La más memorable fue una lanzada por Julio Álvarez. El esférico salió rozando la escuadra del portal vigilado por Palop. Fue la ocasión más clara a lo largo de los 90 minutos. Eso habla con elocuencia de lo fuerte que se sintió un Sevilla tan efectivo como ordenado. Ya ganó así en el Calderón y ayer lo volvió a repetir. Le basta lo justo para resolver. Señal de equipo con recursos.

ROBERTO PARDO
Adriano cabecea en una ocasión de ayer ante la oposición de Bruno Saltor.

M.com TODOS LOS DETALLES Y LAS MEJORES FOTOS DE ESTE PARTIDO EN: www.marca.com

G. ARCONADA

"Lo intentamos por todos los medios ante un gran equipo"

■ **JORDI FOLQUÉ** | Gonzalo Arconada se mostro triste tras la derrota del Almería. "Me voy con la sensación de que hemos perdido nosotros el partido, más que lo haya ganado el Sevilla. Lo hemos intentado por todos los medios, pero no hemos podido ante un buen equipo que ha demostrado porque lleva tantos minutos sin encajar un gol".

El técnico habló de lo que les espera ahora: "El calendario está ahí. Queríamos comenzar con un mejor resultado. Los dos equipos teníamos bajas, pero al final todo se ha resuelto por un detalle". Por último, el míster apuntó: "Debemos aprender de los errores que hemos tenido".

M. JIMÉNEZ

"Es nuestra obligación luchar por el título de Liga"

■ **J. FOLQUÉ** | El técnico del Sevilla se mostró contento, pero exigente con los objetivos de su equipo: "Es nuestra obligación luchar por la Liga estando ahí arriba. Ha sido una victoria trabajada y lo más positivo es que hemos ganado con siete bajas y cinco canteranos. Los que han jugado han hecho que el Sevilla sea hoy un equipo muy competitivo", dijo el técnico blanco.

Además, sobre las muchas semanas sin perder, relataba: "Es un récord bonito, pero soy exigente y quiero más". Jiménz alabó a algunos de sus hombres, como Lautaro Acosta: "Está trabajando bien. Será un jugador que lo queremos por su polivalencia".

RACHA EL META SUMA 495 MINUTOS SIN ENCAJAR UN GOL

Palop fulmina el registro de Buyo

F.Q. | SEVILLA

Este Sevilla va de récord en récord no sólo en bloque sino en sus individualidades. Ya Manolo Jiménez consiguió ser el entrenador que ha estado más tiempo imbatido en el Sevilla, estadística que aún no se ha roto, ya que el equipo hispalense no ha perdido un encuentro en lo que va de temporada y además suma los últimos cinco choques de la temporada pasada.

Pero el gran récord del encuentro lo consiguió Andrés Palop que ha conseguido quedarse en la historia sevillista con letras mayúsculas si no lo estaba ya después de sus meritorias temporadas al frente de la portería blanca. Ayer fulminó el registro de Paco Buyo en la meta blanca, ya que el ex portero logró estar 441 minutos sin encajar un gol y el valenciano superó esa marca en el minuto 37 de la primera parte del choque de ayer. Además, volvió a dejar su portería a cero y ya suma 495 minutos sin recoger la pelota de sus redes. Palop sigue haciendo historia.

ROBERTO PARDO
Los jugadores del Sevilla celebran la victoria ante el Almería.

GANÓ A UN MALLORCA QUE APENAS OPUSO RESISTENCIA

A la séptima llegó el primer triunfo del Betis

Damiá marcó en el minuto uno y Pavone sentenció al final de la primera mitad • Emaná, el mejor del partido, hizo el tercero

LA CRÓNICA
José Ignacio Pérez

Viendo jugar a este Betis, pocos se explican que, hasta ayer, fuera el colista de Primera. Y menos aún que, en seis jornadas, no hubiera ganado ni un sólo partido. El Betis juega bien, a rachas muy bien. Lo demostró ayer. Antes ya lo había hecho en el derbi ante el Sevilla, en la segunda parte frente al Villarreal, contra el Real Madrid... Pero no le acompañaban los resultados. Ante el Mallorca, los de Chaparro, muy superiores, por fin, ganaron. Lograron su primer triunfo de la Liga, que les sirve para salir del descenso.

Sentenció con autoridad. Al principio y al final de la primera parte. Ahí acabó con la escasa resistencia del Mallorca, que no tuvo su día, quizá porque no estuvo inspirado, quizá porque se encontró muy pronto con un gol en contra o, simplemente, quizá porque los verdiblancos no le dejaron, le ahogaron y le dominaron desde el principio. Los de Manzano, incapaces de romper la telaraña defensiva bética, sólo crearon peligro con disparos lejanos.

Al minuto de juego se adelantó el Betis. Mehmet Aurelio levantó la cabeza en la medular, vio la carrera de Damiá por la derecha y le puso el balón en la bota con un desplazamiento milimétrico desde 30 metros. El catalán hizo el resto. Controló a la perfección, fue más rápido que Corrales y cruzó ante la salida de Moyá. De tiralíneas fue el segundo. Una jugada de manual. Pavone remachó un pase de la muerte de Emaná, el mejor del partido, que encontró su premio en la autoría del tercer tanto.

Al Betis le queda mucha guerra que dar en Liga. Desde luego, no va a pelear por eludir el descenso.

BETIS 3		0 MALLORCA	
13 Casto	2	1 Moyá	1
23 Nelson	2	3 Josemi	1
8 Arzu	1	15 David Navarro	1
4 Juanito	1	16 Nunes	1
3 Fernando Vega	1	23 Corrales	1
21 Mehmet Aurelio	3	2 C. Santana	1
14 Capi 48'	2	19 Martí	1
2 Melli	1	7 Varela 46'	1
20 Emaná	3	18 Arango	1
12 Damiá 80'	2	10 Jurado 75'	2
7 Juanma	-	5 Scaloni	-
9 Sergio García	2	11 Castro 64'	1
16 Pavone 75'	2	14 Keita	1
10 Edu	1	9 Webó	1
E Chaparro	2	E Manzano	1

ESTADIO: Manuel Ruiz de Lopera **40.000**

ÁRBITRO: Pérez Lasa (vasco) (1).
TARJETAS: 21' Navarro ■ 52' Damiá ■ 59' Martí ■ 61' Pavone ■ 83' Josemi
GOLES: 1-0 (1') **Damiá** cruza ante la salida de Moyá. **2-0** (42') **Pavone** a placer. **3-0** (82') **Emaná** a pase de Sergio García.

M.com DISFRUTA DE LOS DETALLES Y LAS MEJORES FOTOS DEL PARTIDO EN: www.marca.com

Valentine

RAMÓN NAVARRO
Pavone, con Sergio García al fondo, levanta los brazos para celebrar su gol.

Aprovecha una oportunidad irrepetible y llévate uno de estos
Superbonificados Opel
DISCOVER OPEL
Superbonificado Astra 4.800€** de descuento
Superbonificado Corsa 3.400€* de descuento
Superbonificado Zafira 5.500€*** de descuento
Unidades limitadas sólo durante los C'MON days
www.opel.es
Oferta válida en Península y Baleares hasta el 30/11/08. Descuentos promocionales válidos para vehículos en stock AM 08.5: *3.400€ de ahorro corresponde a Corsa Enjoy 1.3 CDTI 90cv, ** 4.800€ de ahorro en la gama Astra GTC, 5p, SW y Sedan, *** 5.500€ de ahorro en la gama Zafira, para clientes particulares al entregar su coche usado, sólo en Concesionarios Opel que participen en esta promoción y para unidades limitadas (500 uds).
Red de Concesionarios Opel
Consumo mixto (l/100 km)/Emisiones CO_2 (gr/km): Gama Corsa: 4,5-7,9/119-190; Gama Astra: 4,9-9,2/130-221; Gama Zafira: 6,0-9,6/138-230

LOS GALLEGOS LLEVAN 12 VISITAS CONSECUTIVAS PUNTUANDO ANTE EL RACING

El Depor nunca pierde en Santander

Partido de poco control, con tres disparos a los postes • Juan Rodríguez tuvo las mejores ocasiones al final • Tchité y Munitis, intrascendentes en su reaparición

LA CRÓNICA
Miguel Ángel Cañizares

El Sardinero es un chollo para el Deportivo, como lo está siendo esta temporada para todos los visitantes de Liga. El Racing no funciona y en su campo, obligado a mostrar una disposición ofensiva, se le notan más los defectos. El problema de López Muñiz es que el equipo se ha desmembrado tras la *era Marcelino*. Los jugadores corren, pelean y se dejan la piel, pero les puede la precipitación. No hay dos pases seguidos ni nadie que piense en el centro del campo. Por no hablar de la falta de gol, un mal que se arrastra desde el añorado Zigic.

Así las cosas, el Deportivo llegó a Santander, donde no pierde desde 1996, y volvió a sacar tajada: un punto. Son 12 visitas obteniendo botín, lo que dice mucho a favor de los gallegos, que esta vez jugaron a contener, como era previsible, y a la espera de algún contragolpe. No se prodigaron demasiado, aguardando el desgaste local. Así pasaron los minutos de un partido tedioso y deslavazado, en el que la calidad la puso Juan Rodríguez, protagonista en el tramo final del choque. El balance, en medio de la sequía, fue favorable al Depor en tiros al poste: dos a uno. La vuelta de Tchité y Munitis, tras sus lesiones, fue intrascendente. Fundamentalmente, porque el Racing llega al área exhausto. Y Aranzubía quedó inédito.

RACING	0	0	DEPORTIVO
13 Toño	1	1	Aranzubía
14 Pinillos 71'	1	2	Manuel Pablo
8 Colsa	1	19	Colotto
4 Garay	1	4	Lopo
5 C. Navas	1	3	Filipe Luis
29 Marcano	1	8	Sergio 59'
18 Valera	1	16	A. Tomás
24 Lacen	1	6	De Guzmán
15 Luccin	1	14	Pablo Álvarez 80'
11 Ó. Serrano	1	10	Verdú
20 Jonathan Pereira 56'	2	22	Juan Rodríguez
10 Munitis	1	17	Lafita
9 Juanjo 46'	0	12	Mista 57'
7 Tchité	0	11	Riki
E J.R. López Muñiz	0	E	Miguel Á. Lotina

ESTADIO: El Sardinero 17.794

ÁRBITRO: Paradas Romero (Andaluz) (2).
TARJETAS: 7' Pinillos 18' Filipe 28' Serrano 55'-87' Luccin 90' Manuel Pablo
LA ANÉCDOTA: Los jugadores del Racing mostraron una pancarta con el lema 'Ánimo Seve' dedicada al golfista Severiano Ballesteros.

Valentine

JOSE RAMON GONZALEZ

César Navas trata de despejar con la cabeza ante Riki.

SILBIDOS

López Muñiz no se siente cuestionado

PEDRO FERNÁNDEZ | SANTANDER

Juan Ramón López Muñiz, entrenador del Racing, no se siente cuestionado, a pesar de los silbidos con que fue despedido de El Sardinero tras el empate ante el Deportivo y el mal juego. "El ambiente no es el mejor", admitió, aunque está seguro de los méritos de su equipo: "Hicimos todo lo que había que hacer para intentar ganar el partido, aunque se crearon pocas ocasiones".

Su colega del Deportivo, Miguel Ángel Lotina, elogió el juego de los suyos en la segunda parte. "Ha sido más un problema de lectura de partido que de actitud", indicó, al tiempo que rompía una lanza por su delantero Mista: "Es un profesional tremendo que va a dar muchas cosas, aunque ahora no esté en su mejor momento". El CSKA de Moscú, su rival de UEFA el jueves, ganó por 4-1 al Amkar.

M.com LAS MEJORES FOTOS Y TODOS LOS DETALLES DEL PARTIDO EN: www.marca.com

Ven a por tu SAMSUNG OMNIA a El Corte Inglés

Este teléfono es mucho teléfono

Gran pantalla táctil • GPS • Hasta 32 GB
Cámara de 5 Mpx • MP3 • MP4
Reproductor DivX • Xvid
WMV • WiFi • Windows Mobile

Y 65,5€* al mes no es mucho dinero
(655€; 65,50€/mes en 10 cuotas, TAE 0%. TIN 0%)

Descubre el TOUCH POWER y llévatelo en unas condiciones excepcionales: sólo 65,5 € al mes sin intereses. Sólo hasta el 22 de noviembre de 2008. Y con la garantía de El Corte Inglés. Además, una de las 25 XBox que sorteamos puede ser tuya.

SAMSUNG

www.elcorteingles.es

ALICANTE 2008-2009 VUELTA AL MUNDO A VELA

El Corte Inglés

*Precio vigente del 20 de octubre al 22 de noviembre o hasta agotar existencias. Intereses subvencionados por El Corte Inglés S.A. Financiación sujeta a la aprobación de Financiera El Corte Inglés E.F.C. TAE 0%. TIN 0%. Por compras superiores a 120 €, recibo mínimo 30 €, del 1 de octubre de 2008 al 5 de enero de 2009. RBE 2071/08.

OSASUNA ES EL ÚNICO EQUIPO DE LA LIGA QUE NO HA GANADO

Medina y Ricardo lastran el debut rojillo de Camacho

El árbitro expulsó de modo riguroso a Roversio en el 40' • El meta se comió el 1-0 • El Sporting se estrenó ante su afición

LA CRÓNICA
Rodrigo Errasti

Camacho volvió a la Liga con derrota. Es la primera vez que coge un equipo con la competición iniciada. Se notó la mano del murciano en Osasuna. Salió con dos puntas, logró que el equipo volviera a marcar tras cuatro encuentros, pero ello no sirvió para que los rojillos enmendaran su mala racha. Se han quedado como los únicos que no conocen el triunfo y están en zona de descenso.

Lo cierto es que el Sporting pudo regalar a su afición un triunfo sin jugar su mejor partido. Aprovechó dos errores en jugadas a balón parado para encarrilar el partido. El primero fue de Ricardo. El meta midió mal un balón colgado al área lo que permitió a Carmelo cabecear a puerta vacía. El segundo lo hizo Medina, que convirtió un penalti de Roversio en una expulsión increíble. Bilic sacó su cañon para romper la igualada, lo más justo por méritos contraídos hasta el descanso.

Entre medias Ezquerro, que anotó un buen gol tras jugadón de Oier—que demostró las razones por las que prefiere jugar de organizador que de lateral—perdonó el 1-2. Osasuna mereció el empate pese a la inferioridad, pero le faltó tino ante Cuéllar, que también se ayudó del larguero. Camacho tiene trabajo por delante.

SPORTING	2	1	OSASUNA
13 Cuéllar	1	1	Ricardo 0
22 Sastre	1	2	Azpilicueta 1
16 Gerard	1	16	Roversio 0
3 Neru 53'	1	4	Miguel Flaño 1
5 Jorge	1	31	Oier 2
15 Canella	1	10	Puñal 1
24 Matabuena	2	6	Nekounam 1
19 Camacho	1	12	Juanfran 46' 1
18 Luis Morán 66'	1	19	Masoud 1
25 Maldonado	1	15	Ezquerro 2
6 Carmelo	2	22	Kike Sola 81' 1
17 Diego Castro 78'	1	18	Dady 1
9 Mate Bilic	1	9	Portillo 46' 1
21 Kike Mateo	1	14	Josetxo 1
E Manolo Preciado	1	E	José A. Camacho 1

ESTADIO: El Molinón **21.000**

ÁRBITRO: Medina Cantalejo (Andaluz) (0).
TARJETAS: ■ 18' Sastre ■ 28' Gerard ■ 40' Roversio ■ 51' Neru ■ 63' Carmelo ■ 77' Maldonado ■ 79' Jorge ■ 80' Kike Mateo ■ 82' Puñal ■ 87' Azpilicueta
GOLES: 1-0 (12') **Carmelo** marca tras la mala salida de Ricardo en una falta al segundo palo. **1-1** (15') **Ezquerro** tras una asistencia de Oier. **2-1** (41') **Bilic**, de penalti.

LAS MEJORES FOTOS Y TODOS LOS DETALLES DEL PARTIDO EN:
www.marca.com

Valentine

TUERO-ARIAS
Medina Cantalejo pide calma a Camacho tras una acción polémica.

Segundo 'penalti y expulsión' seguidos que le pitan en Liga a los osasunistas

■ La de Roversio es la cuarta expulsión que sufre Osasuna en siete jornadas de Liga: Miguel Flaño ante el Villarreal; Azpilicueta frente al Valencia; Plasil ante el Racing y Roversio.Estas dos últimas fueron rojas directas que se produjeron tras jugadas que supusieron penalti. Además, en todos los partidos de los rojillos hubo algún expulsado. Josemi (Mallorca), Moreno (Numancia) y De Guzmán (Depor).

P.V.P recomendado para Transit Connect 75 cv en Península y Baleares. Transporte, aportación Ford y del concesionario incluidos. Oferta válida para empresarios y autónomos hasta fin de mes.

Por sólo 10.600€

Y por **500€** más una de **90cv** y por otros **500€** la de **110cv**. Llévate la dureza legendaria de la **Ford**Connect para hacer más fuerte tu empresa.

Red Ford de Concesionarios

Feel the difference

Cómo conseguir tu Nevera de vinos Cavanova

Completa esta cartilla con 8 de los 10 cupones que encontrarás en el Diario Marca y por sólo 109 € (IVA incluido) podrás disfrutar de tu NEVERA DE VINOS CAVANOVA. Los cupones se publicarán en Marca de lunes a viernes del 20 al 31 de octubre de 2008 ambos incluidos. Sólo se aceptarán cupones que no estén marcados, dañados o tintados. Haz tu reserva entre los días 19 y 27 de octubre de 2008. La reserva es obligatoria para poder recoger tu NEVERA DE VINOS CAVANOVA.

Cómo reservar tu Nevera de vinos Cavanova

Elige entre dos sistemas de reservas diferentes:

A. Por Teléfono:

Llama al 807477125* y sigue las instrucciones que te indican. El sistema automático de reservas te pedirá que introduzcas mediante el teclado del teléfono los siguientes datos:
1.- Número de Móvil (Cuando llames desde fijo)
2.- Código de promoción 032
3.- Código de Tienda XXXX: Es el código de la tienda donde prefieras recoger tu producto (4 DIGITOS). Ver listado de centros.
Al final de la locución, el sistema te dará tu código de reserva (7 DÍGITOS) que deberás anotar en la cartilla.

B. Por SMS:

Envía un SMS al 7552 ** con el siguiente texto:
CAVA (espacio) Código de promoción 032 (espacio) seguido de código de tienda (4 dígitos) donde deseas recogerlo.
Ejemplo: CAVA 032 XXXX
Recibirás un SMS con tu código de reserva (7 DÍGITOS) que deberás anotar en la cartilla.

Cómo recoger tu Nevera de vinos Cavanova

A partir del 30 de octubre de 2008, una vez que tu NEVERA DE VINOS CAVANOVA esté disponible en la tienda que indicaste en la reserva, recibirás un SMS informándote del día a partir del cual podrás recoger tu producto abonando 109 euros (IVA incluido) y con tu cartilla debidamente cumplimentada con los cupones y tus datos personales.

PEGA AQUÍ TUS CUPONES — CÓDIGO DE RESERVA

Teléfono de reservas: 807 477 125*

SMS para reservas: 7552**

SISTEMA DE RESERVA
Obligatoria entre los días 19 y 27 de octubre de 2008. Horario ininterrumpido.

Teléfono de información: de lunes a viernes de 9:00 a 18:00 h. 807 477 341***

CÓDIGO	DIRECCIÓN	POBLACIÓN	PROVINCIA
6102	C.C. Los Rosales. Ronda de Outeiro,419. L-33-37A	A CORUÑA	A CORUÑA
6098	C.C. Imaginalia	ALBACETE	ALBACETE
6170	C.C. La Vega local b-15	ALCOBENDAS MADRID	MADRID
6089	C.Cial. Alzamora, L-10 C/ Els Alçamora,44	ALCOY- ALICANTE	ALICANTE
6339	C.Cial. Bonaire L-338 Ct. Nacional III M-V , Km. 345	ALDAIA - VALENCIA	VALENCIA
6056	C.Cial Plaza Mar 2 Av. Denia s/n	ALICANTE	ALICANTE
6063	"Boulevard Plaza" L-5Pº Estación, 5	ALICANTE	ALICANTE
6071	C.cial "Gran vía" L. C-5 José García Sellés, 2	ALICANTE	ALICANTE
6174	C.C. Mediterraneo Avda. del Mediterraneo, s/n	ALMERIA	ALMERIA
6141	Riera Bisbe Pol, 9 Tda Izqda	ARENYS DE MAR	BARCELONA
6024	Guasch, 1	BADALONA	BARCELONA
6043	Mar, 116	BADALONA	BARCELONA
6140	Pº de la Salud, 90-92	BADALONA	BARCELONA
6369	C.C. MAX CENTER Barrio Karasaga, s/nº Local A-03	BARAKALDO-VIZCAYA	VIZCAYA
6132	Centro Baricentro, L 106	BARBERA VALLES	BARCELONA
6006	Consell de Cent, 309	BARCELONA	BARCELONA
6008	Pº San Joan, 38	BARCELONA	BARCELONA
6009	Calabria, 104	BARCELONA	BARCELONA
6010	C.Cial Diagonal 545, L 224	BARCELONA	BARCELONA
6011	Josep Tarradellas, 64	BARCELONA	BARCELONA
6012	Londres, 63	BARCELONA	BARCELONA
6014	Pelayo, 6	BARCELONA	BARCELONA
6016	Creu Coberta, 120	BARCELONA	BARCELONA
6017	Guipuzcoa, 128	BARCELONA	BARCELONA
6020	Dante Alighieri, 26	BARCELONA	BARCELONA
6021	Roselló, 160	BARCELONA	BARCELONA
6022	Reina Elisenda, 12	BARCELONA	BARCELONA
6028	Via Julia, 46	BARCELONA	BARCELONA
6029	Travessera Corts, 275	BARCELONA	BARCELONA
6031	Via Augusta, 65	BARCELONA	BARCELONA
6032	Pi i Margall, 17	BARCELONA	BARCELONA
6035	Pº Maragall, 73	BARCELONA	BARCELONA
6039	Poblenou, 37	BARCELONA	BARCELONA
6040	Meridiana, 270-272	BARCELONA	BARCELONA
6041	Muntaner, 322	BARCELONA	BARCELONA
6047	Portal de L'Angel,7	BARCELONA	BARCELONA
6048	Travesera de Gracia,34-36	BARCELONA	BARCELONA
6052	Gran de Gracia, 59	BARCELONA	BARCELONA
6053	C.Cial. Ciudad de Asunción,s/n	BARCELONA	BARCELONA
6084	Capitan Arenas, 17-19	BARCELONA	BARCELONA
6090	Muntaner, 495	BARCELONA	BARCELONA
6261	C/ Marina, 260	BARCELONA	BARCELONA
6115	Via Laietana,59 Tda.2	BARCELONA	BARCELONA
6116	Rogent, 45	BARCELONA	BARCELONA
6119	G.Via corts catalanes, 645	BARCELONA	BARCELONA
6120	G. Via corts catalanes, 691-693	BARCELONA	BARCELONA
6121	C.Cial Diagonal Mar Avda. Diagonal, 3 L-3640	BARCELONA	BARCELONA
6122	Caspe, 12	BARCELONA	BARCELONA
6123	Ferran, 33	BARCELONA	BARCELONA
6125	Fabra i Puig, 128	BARCELONA	BARCELONA
6126	Pau Claris, 147	BARCELONA	BARCELONA
6127	Ctra de Sants, 433	BARCELONA	BARCELONA
6131	Gran de Sant Andreu, 243	BARCELONA	BARCELONA
6135	Avda Madrid, 196	BARCELONA	BARCELONA
6139	Pº Maragall, 176	BARCELONA	BARCELONA
6146	Dante, 129	BARCELONA	BARCELONA
6162	JOAN CARLES I , 23 BAJOS	BENICARLO	CASTELLON
6064	Martinez alejos, 5	BENIDORM	ALICANTE
6348	Somera, 45	BILBAO - VIZCAYA	VIZCAYA
6349	Iparraguirre, 1	BILBAO - VIZCAYA	VIZCAYA
6164	AVDA. SIGLO XXI, 19 LOCAL 4-5	BOADILLA DEL MONTE	MADRID
6046	La Paloma, 25	BURGOS	BURGOS
6094	Pl. de Roma, 10	BURGOS	BURGOS
6136	Eglesia, 120	CALELLA	BARCELONA
6359	C.C. ISLAZUL Local L033	CARABANCHEL MADRID	MADRID
6134	Avda Catalunya, 45	CERDANYOLA	BARCELONA
6171	C.C. EL VENTANAL DE LA SIERRA L-15 POLIGONO INDUSTRIAL LA MAQUINILLA S/N	COLMENAR VIEJO MADRID	MADRID
6007	Pza de Catalunya,1	CORNELLÀ	BARCELONA
6087	Rbla. Anselm clavé, 5	CORNELLÀ	BARCELONA
6350	C.Cial. Bidarte, Local M-23 Av. Madariaga	DEUSTO - VIZCAYA	VIZCAYA
6103	C.C.Garberá. C/ Travesía de Garberá, 1 pta. Baja L-0-34	DONOSTI	GUIPUZCOA
6036	Verge Montserrat, 150	EL PRAT	BARCELONA
6068	Reina Victoria, 22	ELCHE-ALICANTE	ALICANTE
6144	Ctra de Cornellá, 75	ESPLUGUES	BARCELONA
6145	Lasauca, 6	FIGUERES	GIRONA
6100	C.C. Barnasud C/ Progres, 69 L-B 06	GAVA	BARCELONA
6076	Madrid, 26	GETAFE -MADRID	MADRID
6111	C.C. LOS FRESNOS L-B51 Calle del rio de oro,3	GIJON	ASTURIAS
6070	G. Via Jaume I , 31	GIRONA	GIRONA
6147	Argentaria, 5	GIRONA	GIRONA
6325	Urb.las Camaretas-C/A s/n C.C. Camaretas L- 46	GOLMAYO-SORIA	SORIA
6066	Camino de Ronda,148	GRANADA	GRANADA
6067	Avd. Dilar, 42 bjos	GRANADA	GRANADA
6077	Recogidas,27	GRANADA	GRANADA
6037	Anselm Clavé, 17	GRANOLLERS	BARCELONA
6013	Sta Eulàlia, 144	HOSPITALET	BARCELONA
6026	Marcelino Esquius, 44	HOSPITALET	BARCELONA
6055	C.Cial "GRAN VIA 2", L A-53 G. Via. 75-97	HOSPITALET	BARCELONA
6118	Rbla. Justo Oliveras, 35	HOSPITALET	BARCELONA
6130	Avda. Masnou, 53	HOSPITALET	BARCELONA
6143	Progreso, 89-91	HOSPITALET	BARCELONA
6181	GRAVINA,7	HUELVA 1	HUELVA
6182	AVENIDA JOSE FARIÑAS,8 BAJOS	HUELVA 2	HUELVA
6183	COSO BAJO,50-52	HUESCA	HUESCA
6025	Rbla. General Vives,31	IGUALADA	BARCELONA
6106	C.C. Rincon de la Victoria Arroyo de Totalan, 36	LA CALA DEL MORAL	MALAGA
6049	General Pardiñas, 20 L-2	MADRID	MADRID
6050	Alberto Aguilera, 62	MADRID	MADRID
6051	Bravo Murillo,116	MADRID	MADRID
6060	General Ricardos, 95	MADRID	MADRID
6061	Orense, 3	MADRID	MADRID
6062	Fsco. Silvela, 83	MADRID	MADRID
6065	Lopez de hoyos,156	MADRID	MADRID
6073	Alcalá, 193	MADRID	MADRID
6074	Alcalá, 339	MADRID	MADRID
6080	Alcalá, 404	MADRID	MADRID
6081	Av. De la Albufera, 46	MADRID	MADRID
6082	Fuencarral, 109	MADRID	MADRID
6085	C.Cial. Xanadú, Arroyomolinos N-V Km 23.500	MADRID	MADRID
6091	Principe,4	MADRID	MADRID
6367	C.C. LAS ROSAS Avda. Guadalajara, 2 L B-36	MADRID	MADRID
6113	C.C. Los Patios L-19 Ctra. De Cadiz, km 241	MALAGA	MALAGA
6112	C.C. Miramar pl. baja, mod.32 Av. De la encarnacion, s/n	MALAGA - FUENGIROLA	MALAGA
6042	Angel Guimerá, 27	MANRESA	BARCELONA
6079	Pere III, 91	MANRESA	BARCELONA
6148	Prat de la Riba,20	MASNOU	BARCELONA
6030	Barcelona, 42	MATARÓ	BARCELONA
6075	La Riera, 18-20	MATARÓ	BARCELONA
6167	C.C. MATARÓ PARC C/. Estrasburg, 5 Local-34	MATARÓ	BARCELONA
6129	Jaume I, 82	MOLLET	BARCELONA
6153	Major,55	MONTCADA-REIXAC	BARCELONA
6168	C.C. ATALAYAS Molino de Segura, s/n Local 18	MURCIA	MURCIA
6364	C.C. ESPACIO OVIEDO Calle Arturo Alvarez-Buylla, nº 5	OVIEDO	ASTURIAS
6316	MAYOR, 120 BAJOS	PALENCIA	PALENCIA
6318	Oms,7	PALMA DE MALLORCA	PALMA DE MALLORCA
6317	Aragon, 14	PALMA MALLORCA	PALMA DE MALLORCA
6338	Avd. 9 de Octubre,106	PTO.DE SAGUNTO	VALENCIA
6083	Rbla. Sant Jordi, 58	RIPOLLET	BARCELONA
6023	Avda. Barcelona, 29	RUBI	BARCELONA
6086	C.Cial. Plaza Norte 2	S.S. REYES - MADRID	MADRID
6054	Maladepera, 41	SABADELL	BARCELONA
6133	La Rambla, 148	SABADELL	BARCELONA
6323	AVD. MIRAT,3-7	SALAMANCA	SALAMANCA
6173	C.C. Alcampo L-41b. Av. De la marina, s/n (pol. Ind. Salinas)	SANT BOI	BARCELONA
6142	Santiago Rusiñol, 31	SANT CUGAT	BARCELONA
6324	Rda. Del Tamarguillo, s/n--C.C. Los Arcos	SEVILLA	SEVILLA
6137	Pº Llorenç Serrá, 5	STA COLOMA	BARCELONA
6138	Mossen Jacinto Verdaguer, 114	STA COLOMA	BARCELONA
6015	Pº Comte D'Egara, 6	TERRASSA	BARCELONA
6036	Rambla D'Egara, 107	TERRASSA	BARCELONA
6244	GLORIETA DEL UNIVERSO 6 LOCAL B	VALDEMORO	MADRID
6337	Plza. España,5	VALENCIA	VALENCIA
6340	C.C. Aqua Multiespacio--Avda. Francia s/n. L-S-09	VALENCIA	VALENCIA
6341	C.C. El Saler- Autopista del Saler, 16 L- 32	VALENCIA	VALENCIA
6342	Pje. Serra,1	VALENCIA	VALENCIA
6344	San Vicent Martir,18	VALENCIA	VALENCIA
6345	Cardenal Benlloch,85	VALENCIA	VALENCIA
6347	C.C. VALLSUR L-17 Camino viejo de simancas	VALLADOLID	VALLADOLID
6169	C.C. LA GAVIA Alto del Retiro, 33. Local 61 planta baja	VALLECAS MADRID	MADRID
6311	C.C. EL INGENIO. Avda. Juan Carlos I, s/n Local B-9	VELEZ-MALAGA	MALAGA
6128	Rbla de les Devallades, 15	VIC	BARCELONA
6259	PLAÇA SANT VALENTE ,2 BAJOS	VINAROS	CASTELLON
6351	Verónica, 12	ZARAGOZA	ZARAGOZA
6352	Avda Goya, 66	ZARAGOZA	ZARAGOZA
6353	Pedro Marta Rix, 2	ZARAGOZA	ZARAGOZA
6354	Dtr. Iranzo, 47	ZARAGOZA	ZARAGOZA
6355	Delicias, 26-28	ZARAGOZA	ZARAGOZA
6356	Pablo Gargallo, 36-38	ZARAGOZA	ZARAGOZA
6357	C.C. Gran Casa Av Maria Zambrano, 35	ZARAGOZA	ZARAGOZA
6358	C.C. Augusta Av. Navarra, 160	ZARAGOZA	ZARAGOZA
6368	C.C. PLAZA IMPERIAL Local PB-39. Avda. Diagonal, 8	ZARAGOZA PLATAFORMA LOGISTICA	ZARAGOZA

Promoción válida para Península y Baleares y limitada a 5.000 unidades. Bases depositadas en www.marca.com/promociones.* (Coste: 1,16€/min desde red fija y 1,51€/min desde red móvil, IVA incluido. 24 horas / 7 días a la semana.** Coste SMS 1,5€, + IVA: 24 horas / 7 días semana.*** (Coste máx: 1,16€/min desde red fija y 1,51€/min desde red móvil, IVA incluido). El horario de atención a la promoción será de lunes a viernes de 9:00 a 18:00.

Promoción distribuida en FOTOPRIX cavanova

EL PATO REGALÓ EL TANTO DEL TRIUNFO

El Málaga desnuda a la zaga azulona

El Getafe no supo administrar el gol de Soldado • Duda comandó la remontada

LA CRÓNICA
Tomás Campos

Tanto se empeñó el Getafe en regalar el partido que el Málaga, educado anfitrión, aceptó el presente de buen grado. Conviene repasar el catálogo de los horrores defensivos *azulones*, pero permítaseme antes romper una lanza en favor de los *boquerones*. No hace muchas semanas, los hombres de Tapia desprendían un tufo a Segunda sólo comparable al del Sporting, pero hete aquí que andaluces y asturianos sólo necesitaban tomarle el pulso a la categoría para plantar cara, cuanto menos, a los equipos de su nivel.

Porque el duelo de ayer en La Rosaleda empezó del peor modo posible para el Málaga. Soldado aprovechaba un saque de puerta del Pato para batir a Arnau tras desembarazarse con pericia de Hélder. Su tanto, por cierto, recordó al de Van Nistelrooy en el Calderón. El delantero valenciano pudo repetir estocada sólo dos minutos después, pero Arnau despejó bien su chut envenenado desde el borde del área.

Hasta aquí, el Getafe que impone respeto en cualquier campo de España. Porque lo que vino después fue casi esperpéntico. Primero, un despeje fallido de Licht que Eliseu remata fuera con todo a su favor. Segundo, cabezazo al poste de Miguel Ángel con Albín, su marcador, pensando en las musarañas. Tercero, nuevo cabezazo —y gol— de Baha con Manu y el Cata de espectadores de lujo. Y cuarto, *cantada* del Pato para que Duda voltee definitivamente el marcador.

Quedaba casi una hora de partido, pero el Getafe se mostró tan indolente que lo que bien pudo llegar fue otro tanto blanquiazul. Porque el repertorio de despistes defensivos continuó en la segunda parte, sólo que el Málaga, acicalado y limpito como está, tampoco es que destile un fútbol de altura. Eso sí, Kepa pudo empatar el duelo en el minuto 93 si finaliza con más tino una buena internada del nigeriano Uche, aunque sólo hubiera sido un parche a los preocupantes problemas *azulones*.

JOSÉ ORTEGA

Gesto contrariado del Pato mientras Duda celebra su gol al fondo.

MÁLAGA 2		1 GETAFE	
1 Arnau	1	1 Pato	0
2 Jesús Gámez	1	21 Cortés	1
14 Hélder	1	3 Cata	1
3 Welligton	2	5 Mario	1
11 Calleja	1	12 Licht	0
19 Miguel Ángel	1	14 Manu	1
10 Apoño	2	6 Celestini 56'	0
18 Eliseu	1	20 Polanski	1
12 Adrián 84'	2	22 Casquero	0
8 Fernando	1	25 Granero 69'	1
17 Duda 75'	2	18 Uche	1
23 Nacho	1	10 Albín 81'	0
25 Baha 90'	2	17 Kepa	1
24 Lolo	1	9 Soldado	1
E Antonio Tapia	2	E Víctor Muñoz	0

ESTADIO: La Rosaleda **19.761**

ÁRBITRO: Turienzo Álvarez (Castellano-leonés) (2).
TARJETAS: ■ 29' Casquero ■ 44' Duda ■ 59' Cata ■ 59' Eliseu ■ 63' Manu ■ 78' Licht ■ 83' Adrián
GOLES: 0-1 (10') **Soldado** marca con un tiro raso ajustado a la cepa del poste derecho. **1-1** (31') **Baha** cabecea picado una falta. **2-1** (38') **Duda** aprovecha una salida en falso del Pato y anota a puerta vacía.
LA ANÉCDOTA: Turienzo Álvarez comunicó al delegado de campo a falta de un cuarto de hora para el final que ordenase la retirada de los recogepelotas por sus repetidos retrasos a la hora de devolver los balones al terreno de juego.

Valentine
www.valentine.es

LAS MEJORES FOTOS Y TODOS LOS DETALLES DEL PARTIDO EN:
www.marca.com

HONDA
The Power of Dreams

Ya no hay excusas para que la emoción y la razón vuelvan a hablarse.

Honda Civic por 140 € al mes.
36 cuotas. Entrada: 5.900 €. Cuota final: 10.068,75 €. TAE: 7,75%.

Disfruta de un Honda Civic 2.2 i-CTDi 140 CV con toda su deportividad y equipado con radio CD con MP3, mandos de control de audio en el volante, climatizador automático, 8 airbags, control de estabilidad y tracción VSA. Es un motivo más que suficiente para convencer a tu razón.
Información y solicitud de prueba 902 42 46 46. www.honda.es

Ejemplo de financiación para Honda Civic 5 puertas 2.2 i-CDTi Comfort. PVP en Península y Baleares: 18.400 €. Incluye IVA, transporte, impuesto de matriculación y aportación del concesionario de 2.700 €. Entrada de 5.900 €, 36 cuotas mensuales de 140 € y una cuota final de 10.068,75 €. Comisión de apertura financiada: 312,50 €. Importe total financiado: 12.812,50 €. Coste total operación: 21.008,75 €. TIN: 6,5 %. TAE: 7,75 %. Valor mínimo garantizado: 10.068,75 €. En la última cuota puedes: cambiar tu Civic por un Honda nuevo o devolverlo como pago de la última cuota (siempre que se cumplan las condiciones del contrato y kilometraje pactado), o quedártelo, abonando la última cuota o refinanciándola. Financiación sujeta a previa aprobación conforme a situación financiera y condiciones vigentes en el momento de la solicitud. Oferta Honda Bank GMBH, S.E. válida hasta el 30 de noviembre de 2008. RBE nº 2334/08. Imagen acabado Executive. Consumo mixto (l/100 Km): 5,1. Emisiones CO_2 (g/Km): 135.

HONDA Honda Finance España

CIVIC

EL VALLADOLID CONSIGUIÓ SALVAR UN PUNTO EN EL TIEMPO DE PROLONGACIÓN

El Recre no remató la faena

Lucas Alcaraz no pudo debutar con victoria en su campo talismán • Los onubenses debieron sentenciar a la contra • Víctor recompensó la valentía de Mendilibar

LA CRÓNICA
José Ántonio Giménez

Lucas Alcaraz tenía motivos más que sobrados para afrontar su visita al Nuevo Zorrilla, en su reestreno como entrenador del Recreativo, con cierta confianza. No en vano, todas sus visitas a este escenario las había saldado con victoria. Hasta ayer, cuando un veterano como Víctor acertó a cazar, ya en tiempo de prolongación, un servicio de Baraja y puso en el electrónico el 1-1. Y todos a conformarse. No quedaba otra.

Estudioso como pocos, Alcaraz manejó casi todos los elementos del partido, menos el hecho de que sus jugadores no acertaran a batir en más de una ocasión a Sergio Asenjo. Desde el primer instante consiguió que aunque fuera el Valladolid el que tuviera el balón, el peligro no rondara las inmediaciones de Asier Riesgo. Dispuso que sus jugadores aislaran a Goitom en la punta de ataque y se encomendó a que Iago Bouzón y Poli manitaran a Jonathan Sesma y Pedro León. Poli fue quien más sufrió con este último, tanto que pudo recibir la segunda amarilla a la media hora.

A la contra, el Recre llegaba con facilidad. Javi Guerrero hizo el jugadón de la tarde sentando a Marcos y a Baraja, pero su remate lo salvó Pedro López y en el rechace de éste, Aitor remató alto. Cuando parecía que nada iba a pasar antes del descanso, Marco Ruben —con cierta colaboración de Baraja y Asenjo— abrió el marcador de vaselina.

TODO POR EL TODO

En la reanudación, Mendilibar echó el resto: sacó primero a Kike; luego, con la entrada de Canobbio pasó a jugar con tres defensas. El cuadro pucelano no se conformaba con el resultado y buscaba el empate. Aunque la salida de Canobbio revolucionó a su equipo, el balance ofensivo del Valladolid se reducía a sendos remates lejanos del uruguayo, otro de Vivar Dorado, uno más de Pedro León y un posible penalti en un mano a mano de Víctor con César Arzo.

Con la situación favorable, el Recreativo se empeñó en no llevarse la victoria. Jugaba cómodo a la contra, pero no acertaba a poner el segundo tanto en su marcador. Las llegadas de Camuñas, un mano a mano de Javi Guerrero con Asenjo y otro nuevo fallo inverosímil de Aitor se quedaron en nada y acabaron castigando a las huestes de Lucas Alcaraz, que en el tiempo de prolongación se tiró de los pelos cuando Víctor cazó ese centro al segundo palo de Baraja.

M.com LAS MEJORES FOTOS Y TODOS LOS DETALLES DEL PARTIDO EN: www.marca.com

VALLADOLID	1	1	RECREATIVO
1 Sergio Asenjo	1	13 Riesgo	1
16 Pedro López 57'	1	5 Iago Bouzón	1
20 Canobbio	2	2 Morris	1
17 Luis Prieto	1	4 César Arzo	1
8 Baraja	1	20 Poli	0
3 Marcos	1	14 Sisi 60'	1
14 Vivar Dorado	1	8 Camuñas	2
18 Álvaro Rubio	1	10 Jesús Vázquez	2
12 Pedro León	2	24 Javi Fuego	1
21 Víctor	2	21 Aitor	1
19 Jonathan Sesma 72'	2	23 Javi Guerrero 81'	2
22 Aguirre	1	9 Ersen Martin	-
9 Goitom 46'	0	18 Marco Ruben 72'	1
27 Kike	1	11 Adrián Colunga	1
E José Luis Mendilibar	2	E Lucas Alcaraz	2

ESTADIO: Nuevo Zorrilla **15.650**

ÁRBITRO: Ayza Gámez (valenciano) (0).
TARJETAS: ■ 11' Poli ■ 18' Víctor ■ 61' Jesús Vázquez
GOLES: 0-1 (45') **Marco Ruben** pica sobre la salida de Sergio Asenjo. **1-1** (91') **Víctor** cruza en el segundo palo un servicio de Baraja.

Valentine
www.valentine.es

CÉSAR MINGUELLA
Asier Riesgo atrapa un balón aéreo, saltando sobre Bouzón, ante Sesma.

Lucas Alcaraz dirigió a su equipo con un permiso de la Federación

J. M. O. Según hizo constar en el acta el colegiado Miguel Ángel Ayza Gámez, sustituto del lesionado Delgado Ferreiro, Lucas Alcaraz y su segundo, Juan Carlos Oliva, se sentaron en el banquillo del Recreativo gracias a la presentación de un permiso de la Federación Española de Fútbol en el que se autorizaba la inscripción provisional de ambos técnicos. No hay que olvidar que Manolo Zambrano, anterior ocupante del banquillo albiazul, fue destituido antes del parón por la selección tras la derrota ante el Málaga.

J. L. MENDILIBAR

"Ganamos un punto porque ellos pudieron sentenciar"

J. M. O. El técnico del Valladolid, José Luis Mendilibar, se quedó con lo mejor para su equipo, el empate: "Tengo la sensación de haber ganado un punto, porque ellos, después del 0-1, han tenido oportunidades para sentenciar, aunque también pudimos marcar nosotros antes del gol".

Explicó que su equipo asumió riesgos: "Hemos arriesgado al jugar con sólo tres defensas y por eso se han producido desajustes, cosa lógica. El resultado es bueno pero no estoy contento con el juego. Hemos sido previsibles".

Cree que Ayza les *birló* un penalti: "Víctor me ha asegurado que era penalti y no suele ser un jugador que mienta".

LUCAS ALCARAZ

"Un empate fuera siempre es un buen resultado"

J. M. O. No se quedó muy satisfecho Lucas Alcaraz, entrenador recreativista: "Hemos hecho cosas bien y otras no, pero con el 0-1 tuvimos oportunidades para sentenciar. Los partidos tienen un componente anímico y el hecho de haber desaprovechado esas oportunidades nos hizo desear que el partido se acabara antes, pero el Valladolid había puesto mucha gente adelante y lo lógico fue que creara oportunidades".

Hace una lectura positiva: "Me queda la sensación de botella medio llena, porque un empate fuera siempre es bueno. Pero he visto bien al Recreativo y en esa línea debemos seguir trabajando".

A CAUSA DE LA GASTROENTERITIS QUE ARRASTRABA

Goitom sufrió un mareo en el vestuario

JOSÉ MIGUEL ORTEGA | VALLADOLID

Sin ningún género de dudas, Henok Goitom no guardará muy buen recuerdo del partido de ayer. Después de superar una gastroenteritis en los pasados días, el delantero sueco llegó a tiempo para entrar en la convocatoria y ser titular. Sin embargo, apenas pudo estar 45 minutos sobre el terreno de juego, ya que su estado físico no era el más idóneo para afrontar el encuentro completo. A causa del proceso vírico sufrió un pequeño mareo cuando se encontraba en el vestuario.

Pero no fue su única desgracia, ya que en un salto con el recreativista Poli, Goitóm cayó mal y, según el primer diagnóstico, sufre una subluxación en una falange de un dedo que le hizo dejar el Nuevo Zorrilla con mucho dolor.

En la misma situación se encontró su compañero Pedro López, que también fue sustituido en el inicio de la segunda mitad. Al final del partido, el propio técnico pucelano, José Luis Mendilibar, reconoció que ninguno de los dos futbolistas "estaba bien".

CÉSAR MINGUELLA
Henok Goitom es atendido por el médico del Valladolid, Alberto López.

Tratamientos personalizados para hombres y mujeres

Tienes 7 días para salvar tu cabello

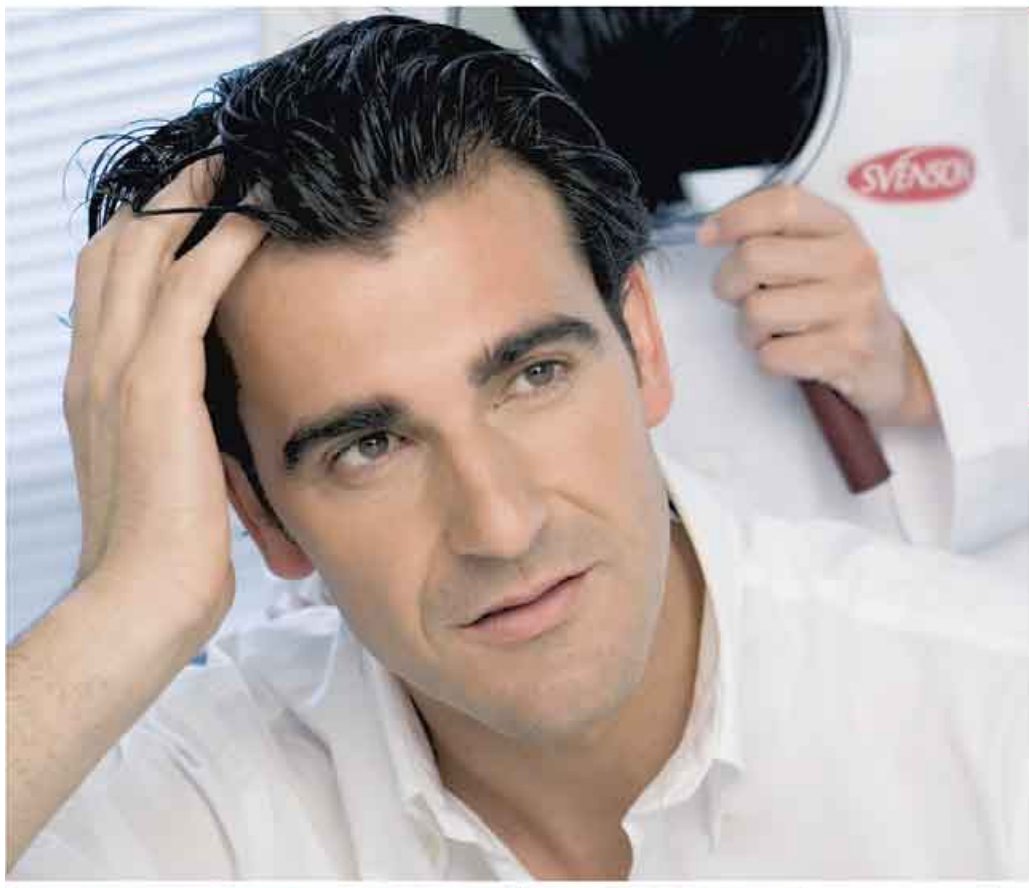

GRATIS

Consulta, examen
y diagnóstico del cabello
+ 3 sesiones de tratamiento profesional.

Tienes 7 días para poner tu problema capilar en las manos expertas de los profesionales de Svenson, líderes en avanzadas técnicas capilares.

Durante toda la semana, nuestros profesionales estarán a tu servicio para examinar tu cabello y, además, tendrás la oportunidad de probar 3 sesiones del tratamiento que más se adecue a tu disfunción capilar, totalmente gratis y sin compromiso.

Caspa, cabello frágil, coronilla despoblada, entradas... Sea cual sea tu problema y al primer indicio, ven, tenemos una solución a tu medida:

- **Tratamientos** contra la caspa, grasa y caída excesiva.
- **Microinjertos** para recuperar tu propio cabello, realizados en nuestra Clínica de Microcirugía Capilar.
- **Nuevos y exclusivos Sistemas HAIR & HAIR® de Integración** de cabellos naturales sin cirugía, para calvicies avanzadas o falta de volumen.

R.P.S.: 3070026/RMU-colegiado Nº 30/3.363

R.P.S.: 92/06

Ventajas de tratar tu cabello en Svenson

- Tratamientos personalizados.
- Utilizando última tecnología, como el láser o la ozonoterapia.
- Oxigenación, disminución de la grasa y reactivación del riego sanguíneo en el cuero cabelludo.
- Tanto para hombres como para mujeres.

www.svenson.es

No pierdas más tiempo y llámanos.

Líder en soluciones capilares

902 21 10 20

CENTROS EN EUROPA: ESPAÑA • ALEMANIA • PORTUGAL • SUIZA • ITALIA
CENTROS EN ESPAÑA: ALICANTE • ALMERÍA • BADAJOZ • BARCELONA • BILBAO • CÁDIZ • CASTELLÓN • CÓRDOBA • ELCHE GIJÓN • GRANADA • JEREZ • LA CORUÑA • LAS PALMAS • LOGROÑO • MADRID • MÁLAGA • MALLORCA • MURCIA • OVIEDO • PAMPLONA SAN SEBASTIÁN • SANTANDER • SEVILLA • TARRAGONA • TENERIFE • VALENCIA • VALLADOLID • VIGO • VITORIA • ZARAGOZA

HUESCA ALBACETE

HUESCA 1		2 ALBACETE	
1 Eduardo	1	1 Jonathan	3
2 Robert	2	26 Gil	1
20 Corona	1	22 Iker Begoña	2
5 Dorado 46'	0	14 Trotta	3
14 Ripa	1	17 Peña	1
10 Camacho	1	28 Kitoko	2
3 Helguera	1	10 Merino	2
8 Vara 69'	2	18 Verza 80'	1
7 Ramón	-	12 Tortosa	-
22 Sastre	2	7 Alberto	1
12 José 73'	1	32 Jaume 73'	1
24 Nico Medina	-	3 Tarantino	-
17 Rubén Castro	1	19 Diego Costa 83'	3
9 Roberto	1	9 Belencoso	-
E Antonio Calderón	1	E Juan I. Martínez	1

ESTADIO: El Alcoraz **4.700**

ÁRBITRO: Afonso Suárez (Las Palmas) (1).
TARJETAS: ■ 15' Diego Costa ■ 25' Iker Begoña ■ 33' Corona ■ 34' Merino ■ 36' Kitoko ■■■ 42' Merino ■ 62' Vara ■ 77' Peña ■■■ 80' Peña
GOLES: 0-1 (7') **Diego Costa** anota de disparo raso. **0-2** (29') **Merino** marca tras una gran jugada personal. **1-2** (46') **Roberto** empuja a la red.

J. M. PARDINA | El Albacete truncó la excelente racha de siete jornadas sin perder del Huesca con media hora de fútbol exquisito y 60 minutos de sufrimiento, sobre todo a raíz de las expulsiones por doble amonestación de Merino y Peña.

HÉRCULES ELCHE

HÉRCULES 0		0 ELCHE	
1 Calatayud	2	1 Caballero	2
2 Ruz	1	25 Óscar Rubio	2
5 Sergio	2	5 Samuel	1
15 Paz	2	6 Fernando Niño	3
21 Bautista	1	3 Raúl Fuster	1
11 Sendoa 63'	1	7 Rubén Pérez 75'	1
23 Delibasic	1	11 Benítez	1
6 Farinós	1	22 Usero	2
14 Abel Aguilar	1	15 Acciari	1
24 Tuni	1	19 David Fuster 86'	2
8 Morán 73'	2	17 Saúl	-
9 Rubén Navarro	1	23 Santos	1
10 Tote 38'	2	21 Miguel 73'	1
27 Raúl	1	9 Caprari	1
E Juan C. Mandiá	1	E Claudio Barragán	2

ESTADIO: Rico Pérez **17.000**

ÁRBITRO: Bernabé García (murciano) (1).
TARJETAS: ■ 33' Acciari ■ 41' Paz ■ 55' Óscar Rubio ■ 58' Raúl ■ 77' Sergio ■ 85' Bautista ■ 86' Dani Benítez

GONZALO BLANES | Aunque ofreció una buena imagen en la segunda mitad del partido e hizo más méritos para llevarse el triunfo, el Elche no pudo superar a un Hércules que desapareció del terreno de juego tras la lesión de Tote al final de la primera mitad. Buen debut de Claudio Barragán en el banquillo del conjunto franjiverde.

JOAN ROGALL

David Bauzá intenta llegar al balón, ante la mirada de Diamé, en un instante del partido de ayer en el Nou Estadi.

NÁSTIC-RAYO PRIMERA DERROTA DE LOS VALLECANOS

La insistencia del Nàstic tuvo premio

Aganzo, que volvió a marcar, se retiró lesionado en el 69' y es duda ante el Eibar • El partido no se resolvió hasta el final

DALMAU | TARRAGONA

El Rayo Vallecano perdió ayer su condición de invicto en Tarragona ante un Nàstic que estuvo más acertado en sus ocasiones y que, además, buscó el triunfo con más decisión, sobre todo en la segunda parte. La peor noticia para los franjirrojos fue la lesión de Aganzo, que podría perderse el partido de la próxima semana en el Teresa Rivero ante el Eibar.

En cuanto al partido, los madrileños tuvieron sus opciones de llevarse la victoria, pero el hecho de que el equipo catalán reaccionase tan rápido (en sólo dos minutos) al 0-1 de Aganzo cambió decisivamente el rumbo del choque. Así las cosas, Víctor Casadesús hacía el empate y ya de paso marcaba su primer gol con el Nàstic. Se llegó al descanso con mucha igualdad, aunque sin muchas llegadas claras por parte de ninguno de los dos.

La segunda parte fue otra cosa: el Rayo fue convenciéndose progresivamente de que no le disgustaba el empate, mientras el Nàstic comenzó a atacar cada vez con más descaro. No fue ningún asedio, sino más bien un goteo frecuente de llegadas peligrosas y ocasiones que avisaban de que el 2-1 podía llegar. Un buen pase interior de Víctor a N'Gal y el consiguiente remate de Redondo en el 82' supuso el 2-1.

El Rayo, que había perdido a Aganzo por lesión en el 69, se fue arriba a la desesperada, pero se encontró con el tercero, de Jandro, en un contraataque bien conducido por N'Gal.

NASTIC 3		1 RAYO V.	
1 Rubén Pérez	2	25 Cobeño	2
12 Izquierdo 69'	1	16 Carlos	1
20 Jandro	2	4 Amaya	1
15 Mairata	1	15 Salva	2
23 Tortolero	2	3 Llorens 88'	1
3 Mingo	1	14 Manolo	-
2 Campano	1	17 Albiol	2
21 Diop	1	21 Diamé	2
19 David Bauzá	2	12 Enguix	1
8 Redondo	2	20 Rubén Reyes 74'	2
9 Víctor 85'	2	24 Jofre	1
18 Gibanel	-	10 Piti	2
16 Moisés 74'	2	11 Aganzo 69'	2
11 N'Gal	1	19 Perera	1
E César Ferrando	2	E Pepe Mel	1

ESTADIO: Nou Estadi **6.872**

ÁRBITRO: Lizondo Cortés (valenciano) (1).
TARJETAS: ■ 29' Diop ■ 43' Llorens ■ 65' Salva ■ 67' moisés ■ 78' Jandro
GOLES: 0-1 (17') **Aganzo,** de cabeza tras un centro desde la derecha. **1-1** (19') **Víctor,** de volea ajustada a la escuadra. **2-1** (82') **Redondo** remata a placer a pase de N'Gal. **3-1** (92') **Jandro,** a pase de Redondo, en un contragolpe.

EIBAR CORDOBA

EIBAR 1		0 CÓRDOBA	
1 Zigor	2	25 Raúl Navas	1
3 Raúl García	2	18 Ceballos	1
5 Urzelai	2	6 Pierini	1
6 Alaña	2	24 Pablo Ruiz	1
10 Txiki	1	3 Rubén	1
14 Larrazabal	1	23 Cristian	1
17 Lombraña	2	7 Arteaga	1
18 Cases 63'	1	8 José Vega	1
20 Carlos Rubén	1	16 Ito	1
19 Tiko 77'	1	4 Gaspar 26'	1
21 Markel	1	10 Katxorro	1
11 Sutil 70'	1	20 Gastón Casas	1
9 Yagüe	1	11 Asen 55'	1
24 Tokero	2	9 Yordi	1
E Carlos Pouso	2	E José González	1

ESTADIO: Ipurúa **2.100**

ÁRBITRO: Martínez Franco (murciano) (2).
TARJETAS: ■ 34' Ito ■ 46' Txiki ■ 73' Cristian Álvarez ■ 77' Lombraña ■ 81' Rubén ■ 83' Alaña ■ 89' Raúl.
GOLES: 1-0 (33') **Txiki,** de penalti.

El Eibar golpeó primero y se llevó el partido

J. A. REMENTERIA | EIBAR

El Eibar rompió ayer su mala dinámica de cinco partidos consecutivos sin ganar ante un Córdoba que, precisamente, llevaba el mismo tiempo sin conocer la derrota. Para los visitantes Ipurúa parece un campo maldito. No en vano, de sus ocho visitas a Eibar ha perdido en seis ocasiones y sólo ha sido capaz de empatar en otras dos.

Ya lo había adelantado el técnico de los cordobeses, José González: "Quien marque primero tiene el camino a la victoria abierto". Y así fue. El solitario gol de Txiki, de penalti en el minuto 33, resultó decisivo a la postre.

El partido no gozó de muchas ocasiones. En la primera mitad el Eibar controló bien al Córdoba. Pese a ello la mejor ocasión llegó del lado andaluz, en un disparo de Gaspar que obligó a Zigor a realizar una sensacional parada.

En la segunda mitad el Córdoba intentó igualar la contienda y para ello decidió hacerse con el control del balón ante un Eibar que instintivamente se vio obligado a echarse atrás para defender la renta y que no se le escapara la victoria, como ya había ocurrido la última vez que jugó en casa, frente al Albacete. A tenor de lo visto sobre el terreno de juego, el resultado puede catalogarse de justo.

radio salil
antiinflamatorio

Lea las instrucciones de este medicamento y consulte a su farmacéutico. No utilizar en niños, ni sobre heridas o mucosas. C.P.S. Nº M-08278

CON REALE, SALES GANANDO

PORQUE TE REGALAMOS ENTRADAS PARA ASISTIR A

madridGOLF
24-26 octubre'08

ENTRA EN www.reale.es Y CONSÍGUELAS.

Y además, ventajas exclusivas para federados en el seguro de automóvil.*
Infórmate en nuestra web, en el 902 876 627 o en tu asesor de seguros.

* sujeto a condiciones

Reale
SEGUROS

www.reale.es

Patrocinador Oficial
Open de España 2008

PRIMERA LIGA BBVA Jornada 7

RESULTADOS

Atlético - Real Madrid	1-2
Simao 90' / Van Nistelrooy 1' e Higuaín (p.) 96'	
Espanyol - Villarreal	0-0
Málaga - Getafe	2-1
Baha 31' y Duda 38' / Soldado 12'	
Valladolid - Recreativo	1-1
Víctor 91' / Marco Rubén 45'	
Valencia - Numancia	4-0
Villa 3' y 88', Mata 73' y Vicente 83'	
Betis - Mallorca	3-0
Damiá 1', Pavone 42' y Emaná 82'	
Sporting - Osasuna	2-1
Carmelo 12' y Bilic (p.) 41' / Ezquerro 14'	
Racing - Deportivo	0-0
Athletic - Barcelona	0-1
Etoo 62'	
Almería - Sevilla	0-1
Adriano 51'	

PRÓXIMA JORNADA

Osasuna - Betis	S25 20:00h.
Barcelona - Almería	S25 22:00h.
Recreativo - Valencia	D26 17:00h.
Getafe - Valladolid	D26 17:00h.
Sevilla - Málaga	D26 17:00h.
Mallorca - Espanyol	D26 17:00h.
Deportivo - Sporting	D26 17:00h.
Numancia - Racing	D26 17:00h.
Villarreal - Atlético	D26 19:00h.
Real Madrid - Athletic	D26 21:00h.

QUINIELA

1	Valladolid - Recreativo	X
2	Málaga - Getafe	1
3	Almería - Sevilla	2
4	Athletic - Barcelona	2
5	Espanyol - Villarreal	X
6	Betis - Mallorca	1
7	Sporting - Osasuna	1
8	Racing - Deportivo	X
9	Valencia - Numancia	1
10	Hércules - Elche	X
11	Alavés - Murcia	1
12	Castellón - Levante	1
13	Eibar - Córdoba	1
14	Tenerife - Salamanca	2
15	Atlético - Real Madrid	2

Próxima Quiniela

1. Getafe - Valladolid **2.** Sevilla - Málaga **3.** Barcelona - Almería **4.** R.Madrid - Athletic **5.** Villarreal - Atlético **6.** Mallorca - Espanyol **7.** Osasuna - Betis **8.** Deportivo - Sporting **9.** Numancia - Racing **10.** Zaragoza - Xerez **11.** R. Sociedad - Castellón **12.** Córdoba - Tenerife **13.** Albacete - Celta **14.** Elche - Alicante **15.** Recreativo - Valencia

EL EQUIPO DE LA JORNADA

EL DATO

TUERO-ARIAS

Bilic celebra el tanto conseguido frente a Osasuna.

El Molinón vuelve a ver una victoria en Primera

Más de diez años después el Sporting de Gijón brindó a su afición una victoria en la máxima categoría del fútbol español. La última vez que el conjunto sportinguista sumó los tres puntos como local fue frente al Espanyol en abril de 1998. Por aquél entonces el equipo ya estaba descendido a Segunda donde pasó diez temporadas, ayer la victoria conseguida frente al Osasuna le ha valido para salir momentáneamente de los puestos de descenso.

DATOS DE LA JORNADA

GOLES: **20** // FALTAS: **314** // T. AMARILLAS: **52**

T. ROJAS: **4** // PENALTIS: **3** //

CLASIFICACIÓN

			TOTAL							CASA						FUERA					
			PTS	J	G	E	P	GF	GC	PTS	G	E	P	GF	GC	PTS	G	E	P	GF	GC
1	=	Valencia	19	7	6	1	0	17	4	12	4	0	0	12	2	7	2	1	0	5	2
2	▲	Sevilla	17	7	5	2	0	13	4	9	3	0	0	10	3	8	2	2	0	3	1
3	▼	Villarreal	17	7	5	2	0	9	3	9	3	0	0	5	1	8	2	2	0	4	2
4	=	Barcelona	16	7	5	1	1	19	7	7	2	1	0	10	4	9	3	0	1	9	3
5	=	R. Madrid	16	7	5	1	1	20	10	7	2	1	0	13	6	9	3	0	1	7	4
6	=	Almería	11	7	3	2	2	9	8	7	2	1	1	4	3	4	1	1	1	5	5
7	▲	Málaga	10	7	3	1	3	8	9	7	2	1	1	4	4	3	1	0	2	4	5
8	▼	Atlético	9	7	3	0	4	13	12	6	2	0	2	9	3	3	1	0	2	4	9
9	▼	Getafe	9	7	2	3	2	8	8	2	0	2	1	3	4	7	2	1	1	5	4
10	▼	Espanyol	9	7	2	3	2	6	7	5	1	2	1	3	3	4	1	1	1	3	4
11	▼	Deportivo	9	7	2	3	2	5	6	7	2	1	0	3	1	2	0	2	2	2	5
12	▼	Mallorca	8	7	2	2	3	5	10	4	1	1	1	3	3	4	1	1	2	2	7
13	=	Valladolid	7	7	2	1	4	6	8	7	2	1	1	5	3	0	0	0	3	1	5
14	=	Racing	6	7	1	3	3	4	8	2	0	2	2	2	5	4	1	1	1	2	3
15	▲	Sporting	6	7	2	0	5	10	21	3	1	0	3	4	10	3	1	0	2	6	11
16	▲	Betis	5	7	1	2	4	7	8	4	1	1	2	4	3	1	0	1	2	3	5
17	▼	Athletic	5	7	1	2	4	4	10	3	1	0	3	3	5	2	0	2	1	1	5
18	=	Recreativo	5	7	1	2	4	3	12	1	0	1	2	1	6	4	1	1	2	2	6
19	▼	Osasuna	4	7	0	4	3	3	6	2	0	2	1	1	2	2	0	2	2	2	4
20	▼	Numancia	4	7	1	1	5	5	13	4	1	1	1	2	2	0	0	0	4	3	11

CALENDARIO

	Almería	Athletic	Atlético	Barcelona	Betis	Deportivo	Espanyol	Getafe	Málaga	Mallorca	Numancia	Osasuna	Racing	R. Madrid	Recreativo	Sevilla	Sporting	Valencia	Valladolid	Villarreal
Almería		25 Ene	18 Ene	15 Mar	4 Ene	30 Nov	24 May	1 Mar	1-0	16 Nov	26 Abr	19 Abr	14 Dic	2 Nov	1-0	0-1	10 May	2-2	15 Feb	5 Abr
Athletic	1-3		24 May	0-1	10 May	19 Abr	4 Ene	0-1	1 Feb	5 Abr	30 Nov	16 Nov	26 Abr	15 Mar	15 Feb	1 Mar	14 Dic	18 Ene	2-0	2 Nov
Atlético	31 May	11 Ene		1 Mar	14 Dic	16 Nov	10 May	15 Feb	4-0	2 Nov	19 Abr	5 Abr	30 Nov	1-2	4-0	0-1	26 Abr	17 May	1 Feb	15 Mar
Barcelona	26 Oct	8 Mar	6-1		3-2	18 Ene	22 Feb	23 Nov	22 Mar	4 Ene	25 Ene	24 May	1-1	14 Dic	12 Abr	22 Abr	8 Feb	7 Dic	9 Nov	10 May
Betis	17 May	21 Dic	3 May	15 Feb		2 Nov	7 Dic	1 Feb	11 Ene	3-0	5 Abr	15 Mar	16 Nov	1-2	0-1	0-0	19 Abr	22 Abr	31 May	1 Mar
Deportivo	22 Abr	23 Nov	12 Abr	31 May	22 Mar		9 Nov	17 May	7 Dic	0-0	1-0	15 Feb	8 Mar	2-1	21 Dic	11 Ene	26 Oct	22 Feb	3 May	1 Feb
Espanyol	11 Ene	17 May	21 Dic	1-2	26 Abr	5 Abr		1-1	31 May	15 Mar	16 Nov	2 Nov	19 Abr	1 Mar	1 Feb	15 Feb	30 Nov	3 May	1-0	0-0
Getafe	2-2	22 Feb	1-2	19 Abr	0-0	4 Ene	8 Feb		8 Mar	14 Dic	24 May	10 May	18 Ene	30 Nov	22 Mar	16 Nov	25 Ene	9 Nov	26 Oct	26 Abr
Málaga	8 Feb	0-0	25 Ene	2 Nov	24 May	26 Abr	18 Ene	2-1		19 Abr	14 Dic	30 Nov	10 May	5 Abr	1 Mar	15 Mar	4 Ene	0-2	2-1	16 Nov
Mallorca	12 Abr	9 Nov	22 Mar	17 May	8 Mar	8 Feb	26 Oct	3 May	23 Nov		2-0	1-1	22 Feb	11 Ene	7 Dic	21 Dic	0-2	25 Ene	22 Abr	31 May
Numancia	7 Dic	22 Abr	23 Nov	1-0	9 Nov	1 Mar	12 Abr	11 Ene	3 May	15 Feb		0-0	26 Oct	1 Feb	17 May	31 May	22 Mar	8 Mar	21 Dic	1-2
Osasuna	23 Nov	12 Abr	9 Nov	11 Ene	26 Oct	0-0	22 Mar	21 Dic	22 Abr	1 Feb	22 Feb		0-1	31 May	3 May	17 May	8 Mar	8 Feb	7 Dic	1-1
Racing	3 May	7 Dic	22 Abr	1 Feb	12 Abr	19 Oct	23 Nov	31 May	21 Dic	1-2	15 Mar	1 Mar		0-2	11 Ene	1-1	9 Nov	22 Mar	17 May	15 Feb
R. Madrid	22 Mar	26 Oct	8 Mar	3 May	22 Feb	25 Ene	2-2	22 Abr	9 Nov	24 May	4-3	18 Ene	8 Feb		23 Nov	7 Dic	7-1	21 Dic	12 Abr	4 Ene
Recreativo	22 Feb	1-1	8 Feb	16 Nov	25 Ene	10 May	0-1	2 Nov	0-4	26 Abr	4 Ene	14 Dic	24 May	19 Abr		5 Abr	18 Ene	26 Oct	8 Mar	30 Nov
Sevilla	8 Mar	4-0	22 Feb	30 Nov	8 Feb	24 May	2-0	12 Abr	26 Oct	10 May	18 Ene	4 Ene	25 Ene	26 Abr	9 Nov		4-3	23 Nov	22 Mar	14 Dic
Sporting	21 Dic	3 May	7 Dic	1-6	23 Nov	15 Mar	22 Abr	1-2	17 May	1 Mar	2 Nov	2-1	5 Abr	15 Feb	31 May	1 Feb		12 Abr	11 Ene	0-1
Valencia	1 Feb	31 May	4 Ene	26 Abr	30 Nov	4-2	14 Dic	5 Abr	15 Feb	3-0	4-0	1-0	2 Nov	10 May	15 Mar	19 Abr	16 Nov		1 Mar	11 Ene
Valladolid	2-0	8 Feb	2-1	5 Abr	18 Ene	14 Dic	25 Ene	15 Mar	22 Feb	30 Nov	10 May	26 Abr	4 Ene	16 Nov	1-1	2 Nov	24 May	0-1		19 Abr
Villarreal	9 Nov	22 Mar	26 Oct	21 Dic	2-1	1-0	8 Mar	7 Dic	12 Abr	18 Ene	8 Feb	25 Ene	2-0	17 May	22 Abr	3 May	22 Feb	24 May	23 Nov	

TOP DE LA LIGA

MINUTOS JUGADOS

		COEF	MIN	PART
1	Kameni		675	7
2	Sergio Sánchez		675	7
3	Jarque		675	7
4	Marcano		666	7
5	Toño		666	7

ASISTENCIAS

		ASIS	PART
1	Xavi	24	6
2	Jurado	17	7
3	Iniesta	16	7
4	Ibagaza	15	6
5	Jesús Navas	15	7

TIROS A PUERTA

		TIROS X MIN	TIROS	PART
1	Villa	40,69	16	7
2	Messi	40,75	12	6
3	Eto´o	48,64	11	7
4	Webó	45,50	10	7
5	V. Nistelrooy	48,70	10	6

FALTAS COMETIDAS

		FALTAS X MIN	FALTAS	PART
1	Moisés	25,38	24	7
2	Llorente	28,00	22	7
3	M. Rubén	25,42	19	7
4	Moretti	28,58	19	7
5	Baha	30,53	19	7

FALTAS RECIBIDAS

		FALTAS X MIN	FALTAS	PART
1	Masoud	19,91	23	7
2	Brit	25,15	20	7
3	M. del Moral	31,70	20	7
4	Aduriz	22,42	19	6
5	Ibagaza	23,16	19	6

PARADAS

		P. X MIN	P.	PART
1	Kameni	19,85	34	7
2	Juan Pablo	22,86	29	7
3	Casto	23,68	28	7
4	Aranzubia	24,63	27	7
5	Toño	24,67	27	7

TARJETAS AMARILLAS

		TARJETAS	PART
1	Luccin	5	6
2	David Navarro	5	5
3	Azpilicueta	4	6
4	Jesús Vázquez	4	6
5	Álvaro Rubio	4	6

BALONES PERDIDOS

		PERDIDAS	PART
1	Llorente	81	7
2	Villa	75	7
3	Jesús Navas	73	7
4	Negredo	64	7
5	Licht	63	7

RECUPERACIONES

		RECUPER.	PART
1	Albiol	62	6
2	Riesgo	62	7
3	Jarque	61	7
4	Iraizoz	60	7
5	Sergio Asenjo	60	7

*Euribor a 12 meses datos diarios de la Federación Bancaria Europea y Agencia Reuters calculado con la media de los días de 10 a 25 del mes anterior a la formalización de la operación menos 1%. Este tipo resultante se mantendrá fijo durante toda la operación. **TAE según Euribor calculado con los datos del mes de Septiembre: TIN 4,39%, TAE 5,58%. C. Apertura 2,5%. Oferta RCI Banque S.A., Sucursal en España, para crédito y leasing en compras no superiores a 3 vehículos. El importe del valor residual del leasing será 1,5 veces el importe de la cuota. Intereses subvencionados por NIBSA. R.B.E. nº 1936/08. Oferta válida hasta el 31/10/2008. Interstar. Consumo mixto (combi): 8,7-9 l/100 km. Emisiones de CO_2: 230-238 g/km. Primastar. Consumo mixto (combi): 8,2-8,8 l/100 km. Emisiones de CO_2: 220-232 g/km. NP300 Pick Up. Consumo mixto (combi): 7,3-9,2 l/100 km. Emisiones de CO_2: 193-242 g/km.

SEGUNDA LIGA ADELANTE Jornada 8

RESULTADOS

Celta-Alicante	2-2
Renán 58' y Ghilas 94' / Azkoitia 76' y Francisco 87'	
Sevilla At. - Zaragoza	0-4
Oliveira 22' y 75', Gabi 31'm y Arizmendi 46'	
Girona - Real Sociedad	0-0
Tenerife - Salamanca	2-3
Nino 20' y Juanlu 22'/ Q. Martín 11' y 60' (p.) y Azkorra 41'	
Xerez - Las Palmas	1-0
Carlos Calvo 35'	
Castellón - Levante	4-1
Perico 2', N'Sue 32 y 55' y Pendín 89 / Vega 58'	
Alavés - Murcia	4-1
Javi Guerrra 62', Pedraza 80', E. Sánchez 84' y T. Moral 87' / Destopovic 55'	
Hércules - Elche	0-0
Nástic-Rayo	3-1
Víctor 19', Redondo 82' y Jandro 92' / Aganzo 17'	
Huesca - Albacete	1-2
Roberto 46' / Diego Costa 17' y Merino 29'	
Eibar - Córdoba	1-0
Txiki 33' (p.)	

PRÓXIMA JORNADA

Zaragoza - Xerez	S25 18.30
R. Vallecano - Eibar	S25 18.30
Córdoba - Tenerife	S25 18.30
Elche - Alicante	S25 18.30
Albacete - Celta	D26 12.00
Murcia - Sevilla At.	D26 S.C.
Las Palmas - Girona	D26 S.C.
R. Sociedad - Castellón	D26 S.C.
Levante - Nàstic	D26 S.C.
Salamanca - Huesca	D26 S.C.
Hércules - Alavés	D26 S.C

EL DATO

Marcelino llegó, vio y goleó al filial

A la quinta fue la vencida. El Zaragoza por fin conjuró sus fantasmas y, tras un baile de cinco entrenadores desde la temporada pasada, el equipo que ahora lidera Marcelino consiguió su primer victoria fuera de casa. Con una goleada al Sevilla At. dejó sentado que su paso por segunda es meramente accidental. Y no sólo quedó constancia en la calidad de sus delanteros - Oliveira hizo doblete- si no también desmostró que tiene un portero, López Vallejo, que sabe parar penalties y lo que le echen.

DATOS DE LA JORNADA

GOLES: **32** // T. AMARILLAS: **75**

T. ROJAS: **7** // PENALTIS: **4** //

CLASIFICACIÓN

			TOTAL							CASA						FUERA					
			PTS	J	G	E	P	GF	GC	PTS	G	E	P	GF	GC	PTS	G	E	P	GF	GC
1	=	Salamanca	17	8	5	2	1	10	6	10	3	1	0	5	1	7	2	1	1	5	5
2	▲	Zaragoza	14	8	4	2	2	18	11	10	3	1	0	10	5	4	1	1	2	8	6
3	▼	Hércules	14	8	3	5	0	10	4	6	1	3	0	4	3	8	2	2	0	6	1
4	▲	Xerez	14	8	4	2	2	10	7	9	3	0	1	5	2	5	1	2	1	5	5
5	▼	Tenerife	13	8	4	1	3	17	14	7	2	1	1	9	7	6	2	0	2	8	7
6	▼	Rayo	13	8	3	4	1	13	11	10	3	1	0	10	6	3	0	3	1	3	5
7	▲	Gimnástic	12	8	3	3	2	13	9	8	2	2	0	7	3	4	1	1	2	6	6
8	▲	Castellón	12	8	3	3	2	12	9	10	3	1	0	8	2	2	0	2	2	4	7
9	▲	Alavés	12	8	3	3	2	13	11	10	3	1	0	9	4	2	0	2	2	4	7
10	▼	Huesca	11	8	2	5	1	12	9	5	1	2	1	5	4	6	1	3	0	7	5
11	▼	R.Sociedad	11	8	2	5	1	7	5	8	2	2	0	4	1	3	0	3	1	3	4
12	▲	Albacete	11	8	3	2	3	10	10	7	2	1	1	6	5	4	1	1	2	4	5
13	▼	Levante	11	8	3	2	3	10	13	7	2	1	1	5	4	4	1	1	2	5	9
14	▲	Eibar	11	8	3	2	3	7	10	8	2	2	0	5	3	3	1	0	3	2	7
15	▼	Girona	10	8	2	4	2	7	6	5	1	2	1	4	2	5	1	2	1	3	4
16	▼	Las Palmas	9	8	2	3	3	8	7	8	2	2	0	7	3	1	0	1	3	1	4
17	▼	Córdoba	9	8	2	3	3	5	7	5	1	2	1	3	4	4	1	1	2	2	3
18	▲	Celta	7	8	1	4	3	5	9	4	1	1	2	4	6	3	0	3	1	1	3
19	▲	Alicante	6	8	1	3	4	8	14	4	1	1	2	4	5	2	0	2	2	4	9
20	▼	Sevilla At	6	8	1	3	4	4	12	5	1	2	1	2	5	1	0	1	3	2	7
21	▼	Murcia	5	8	1	2	5	4	11	5	1	2	1	2	2	0	0	0	4	2	9
22	=	Elche	3	8	0	3	5	5	13	2	0	2	2	5	8	1	0	1	3	0	5

CALENDARIO

	Alavés	Albacete	Alicante	Castellón	Celta	Córdoba	Eibar	Elche	Girona	Hércules	Huesca	Las Palmas	Levante	Murcia	Nastic	Rayo	R. Sociedad	Salamanca	Sevilla At.	Tenerife	Xerez	Zaragoza
Alavés		25 Ene	14 Jun	3 May	11 Ene	1-0	17 May	2 Nov	23 Nov	29 Mar	31 May	2-1	2-2	4-1	7 Dic	15 Feb	1 Mar	1 Feb	9 Nov	21 Dic	19 Abr	15 Mar
Albacete	21 Jun		5 Abr	22 Feb	26 Oct	26 Abr	8 Mar	12 Abr	1-1	18 Ene	22 Mar	24 May	10 May	7 Jun	3-2	30 Nov	14 Dic	16 Nov	2-1	0-1	8 Feb	4 Ene
Alicante	18 Ene	2 Nov		0-0	22 Mar	16 Nov	3-1	29 Mar	8 Feb	7 Jun	1-3	14 Dic	30 Nov	4 Ene	22 Feb	26 Abr	10 May	12 Abr	21 Jun	8 Mar	0-1	24 May
Castellón	30 Nov	1-0	15 Feb		2-0	1-1	14 Jun	4 Ene	24 May	26 Abr	1 Feb	2 Nov	4-1	16 Nov	11 Ene	15 Mar	29 Mar	1 Mar	10 May	25 Ene	14 Dic	12 Abr
Celta	7 Jun	29 Mar	2-2	8 Feb		12 Abr	22 Feb	15 Mar	0-1	4 Ene	8 Mar	10 May	26 Abr	24 May	0-2	16 Nov	30 Nov	2 Nov	18 Ene	2-1	21 Jun	14 Dic
Córdoba	8 Feb	23 Nov	19 Abr	8 Mar	9 Nov		22 Mar	10 May	2-0	0-3	5 Abr	7 Jun	24 May	21 Jun	0-0	14 Dic	4 Ene	3 May	1-1	26 Oct	22 Feb	18 Ene
Eibar	14 Dic	1-1	1 Mar	18 Ene	0-0	1-0		1 Feb	7 Jun	10 May	15 Feb	16 Nov	2 Nov	30 Nov	21 Jun	29 Mar	12 Abr	15 Mar	24 May	3-2	4 Ene	26 Abr
Elche	5 Abr	9 Nov	26 Oct	31 May	1-1	7 Dic	0-1		17 May	22 Mar	2-2	8 Feb	11 Ene	8 Mar	18 Ene	21 Dic	21 Jun	23 Nov	19 Abr	2-4	3 May	22 Feb
Girona	26 Abr	15 Feb	3-0	21 Dic	1 Feb	1 Mar	11 Ene	14 Dic		16 Nov	25 Ene	29 Mar	15 Mar	12 Abr	31 May	1-1	0-0	0-1	30 Nov	14 Jun	10 May	2 Nov
Hércules	26 Oct	14 Jun	11 Ene	23 Nov	31 May	1 Feb	7 Dic	0-0	19 Abr		21 Dic	1 Mar	15 Feb	15 Mar	3 May	1-1	1-1	25 Ene	5 Abr	17 May	9 Nov	2-1
Huesca	4 Ene	1-2	15 Mar	2-2	0-0	2 Nov	2-0	1 Mar	21 Jun	24 May		30 Nov	16 Nov	14 Dic	8 Feb	12 Abr	26 Abr	29 Mar	7 Jun	22 Feb	18 Ene	10 May
Las Palmas	8 Mar	21 Dic	17 May	5 Abr	2-0	11 Ene	19 Abr	7 Sep	26 Oct	1-1	3 May		25 Ene	22 Feb	9 Nov	14 Jun	1 Feb	31 May	2-0	23 Nov	22 Mar	2-2
Levante	22 Feb	7 Dic	3 May	22 Mar	23 Nov	21 Dic	5 Abr	7 Jun	1-0	0-2	19 Abr	21 Jun		8 Feb	26 Oct	31 May	18 Ene	17 May	2-0	9 Nov	8 Mar	2-1
Murcia	22 Mar	11 Ene	31 May	19 Abr	21 Dic	25 Ene	3 May	1-0	0-0	21 Oct	17 May	0-0	1-2		23 Nov	1 Feb	15 Feb	14 Jun	26 Oct	7 Dic	5 Abr	1 Mar
Nastic	10 May	1 Mar	1-1	7 Jun	15 Feb	15 Mar	25 Ene	14 Jun	4 Ene	30 Nov	1-1	12 Abr	29 Mar	26 Abr		3-1	2 Nov	2-0	14 Dic	1 Feb	24 May	16 Nov
Rayo	2-1	3 May	23 Nov	4-2	19 Abr	17 May	26 Oct	24 May	8 Mar	8 Feb	9 Nov	18 Ene	4 Ene	1-0	22 Mar		7 Jun	7 Dic	22 Feb	5 Abr	3-3	26 Jun
R. Sociedad	1-1	17 May	7 Dic	26 Oct	3 May	31 May	9 Nov	25 Ene	22 Mar	22 Feb	23 Nov	1-0	14 Jun	2-0	5 Abr	11 Ene		21 Dic	8 Mar	19 Abr	0-0	8 Feb
Salamanca	0-0	19 Abr	9 Nov	1-0	5 Abr	30 Nov	2-0	26 Abr	22 Feb	21 Jun	26 Oct	4 Ene	14 Dic	18 Ene	8 Mar	10 May	24 May		8 Feb	22 Mar	2-1	7 Jun
Sevilla At.	12 Abr	1 Feb	25 Ene	7 Dic	14 Jun	15 Feb	21 Dic	16 Nov	3 May	2 Nov	11 Ene	15 Mar	1 Mar	29 Mar	17 May	0-0	1-0	1-1		31 May	23 Nov	0-4
Tenerife	24 May	15 Mar	3-1	21 Jun	1 Mar	29 Mar	8 Feb	15 Feb	18 Ene	14 Dic	1-1	26 Abr	12 Abr	10 May	3-2	2 Nov	16 Nov	2-3	4 Ene		7 Jun	30 Nov
Xerez	16 Nov	2-1	1 Feb	17 May	25 Ene	0-1	31 May	30 Nov	7 Dic	12 Abr	14 Jun	1-0	2-0	2 Nov	21 Dic	1 Mar	15 Mar	15 Feb	26 Abr	11 Ene		29 Mar
Zaragoza	4-2	31 May	21 Dic	9 Nov	17 May	14 Jun	23 Nov	2-0	5 Abr	8 Mar	7 Dic	15 Feb	1 Feb	2-1	19 Abr	25 Ene	2-2	11 Ene	22 Mar	3 May	26 Oct	

PICHICHI
MÁXIMOS GOLEADORES

		GOL	PIE	CAB	PEN	FAL
1	Nino	6	5	0	1	0
2	Oliveira	6	4	1	1	0
3	Aganzo	5	3	2	0	0
4	Roberto	5	5	0	0	0
5	Marcos Márquez	5	5	0	0	0
6	Quique Martín	4	2	0	2	0
7	Mario Rosas	4	2	0	2	0
8	Merino	4	4	0	0	0
9	Ángel	4	3	1	0	0
10	Ewerthon	4	2	1	1	0

ZAMORA
PORTEROS MENOS GOLEADOS

		COEF	GOL	PART
1	Calatayud	0,50	4	8
2	A. Cifuentes	0,75	6	8
3	Rafa Ponzo	0,75	6	8
4	Raúl Navas	0,88	7	8
5	Santamaría	0,88	7	8
6	Chema	0,88	7	8
7	C. Sánchez	1,13	9	8
8	Rubén Pérez	1,13	9	8
9	Eduardo	1,13	9	8
10	Zigor	1,25	10	8

GURUCETA
ÁRBITRO

		COEF	PT	PART
1	M. Torres	2,00	6	3
2	I. Villanueva	1,50	6	4
3	Pérez Riverol	1,50	6	4
4	Caballero H.	1,25	5	4
5	Cerro Grande	1,25	5	4
6	Lesma López	1,25	5	4
7	M. Franco	1,25	5	4
8	H. Hernández	1,25	5	4
9	Ceballos Silva	1,00	4	4
10	E. Fernández	1,00	4	4

ZARRA
JUGADORES ESPAÑOLES

		PIE	CAB	PEN	FAL	GOL
1	Nino	5	0	1	0	6
2	Aganzo	3	2	0	0	5
3	Roberto	5	0	0	0	5
4	M. Márquez	5	0	0	0	5
5	Quique Martín	2	0	2	0	4
6	Mario Rosas	2	0	2	0	4
7	Merino	4	0	0	0	4
8	Ángel	3	1	0	0	4
9	Azkoitia	3	0	0	0	3
10	Moisés	0	2	1	0	3

MIGUEL MUÑOZ
VALORACIÓN DE ENTRENADORES

		PTS
1	Antonio Calderón	16
2	Raúl Agné	15
3	Salmerón	14
4	Marcelino	13
5	Luis García	13
6	David Amaral	13
7	Pouso	13
8	Esteban Vigo	13
9	Ferrando	12
10	Oltra	12

SEGUNDA B Jornada 9

GRUPO I

Deportivo B - Racing B	0-0
Pontevedra - Sporting B	3-1
Celta B - Marino	0-1
Ponferradina - Bilbao Ath.	0-1
Guijuelo - Barakaldo	3-1
R. Sociedad B - Valladolid B	1-1
Sestao - Cultural	0-0
Lemona - Lugo	1-1
Zamora - Ciudad Santiago	2-0
Real Unión - R. Ferrol	2-0

Próxima jornada

Racing B - Real Unión
Sporting B - Deportivo B
Marino - Pontevedra
Athletic B - Celta B
Barakaldo - Ponferradina
Valladolid B - Guijuelo
Cultural - Real Sociedad B
Lugo - Sestao River
Ciudad de Santiago - Lemona
Racing de Ferrol - Zamora

CLASIFICACIÓN

		PTOS	J	G	E	P	GF	GC
1	Real Unión	18	9	5	3	1	11	5
2	Zamora	18	9	5	3	1	11	5
3	Cultural	17	9	5	2	2	11	5
4	Sestao	16	9	4	4	1	10	6
5	Lemona	16	9	4	4	1	7	5
6	Bilbao Ath.	15	9	4	3	2	10	7
7	Ponferradina	15	9	4	3	2	10	7
8	Guijuelo	14	9	4	2	3	14	6
9	Pontevedra	14	9	4	2	3	12	9
10	Barakaldo	14	9	4	2	3	8	7
11	Ciudad Santiago	14	9	4	2	3	8	7
12	Celta B	12	9	3	3	3	11	8
13	R. Sociedad B	10	9	2	4	3	10	12
14	R. Ferrol	10	9	3	1	5	6	9
15	Racing B	9	9	1	6	2	7	10
16	Lugo	8	9	2	2	5	8	13
17	Sporting B	8	9	2	2	5	6	12
18	Marino	8	9	2	2	5	5	14
19	Deportivo B	4	9	0	4	5	4	12
20	Valladolid B	2	9	0	2	7	3	13

GRUPO II

R. M. Castilla - Fuerteventura	4-0
Alcorcón - Mérida	2-0
Águilas - St. Brigida	4-0
Lorca - Leganés	0-1
Murcia B - Atlético B	2-0
Alfaro - Las Palmas B	1-1
Sangonera At. - Lorquí	0-0
Vecindario - Cartagena	2-2
Pájara Playas - Lanzarote	0-1
Univer. L.P. - Navalcarnero	4-2

Próxima jornada

Fuerteventura - Universidad
Mérida - Castilla
Santa Brígida - Alcorcón
Leganés - Águilas
Atlético B - Lorca
Las Palmas At. - Murcia B
Ciudad de Lorquí - Alfaro
Cartagena - Sangonera At.
Lanzarote - Vecindario
Navalcarnero - Pájara Playas

CLASIFICACIÓN

		PTOS	PTOS	J	G	E	P	GF	GC
1	R. M. Castilla		21	9	6	3	0	26	9
2	Cartagena		18	9	5	3	1	12	6
3	Leganés		18	9	5	3	1	12	6
4	Murcia B		18	9	5	3	1	11	8
5	Sangonera At.		15	9	3	6	0	12	7
6	Univer. L.P.		15	9	4	3	2	13	11
7	Lorquí		15	9	4	3	2	7	5
8	Águilas		12	9	3	3	3	10	9
9	Atlético B		12	9	3	3	3	8	9
10	Alcorcón		11	9	2	5	2	12	13
11	Navalcarnero		11	9	3	2	4	11	13
12	Mérida		11	9	3	2	4	6	8
13	Fuerteventura		11	9	3	2	4	9	13
14	Lorca		9	9	2	3	4	11	14
15	Lanzarote		9	9	2	3	4	4	8
16	Las Palmas B		8	9	1	5	3	9	11
17	Vecindario		8	9	2	2	5	7	14
18	St. Brigida		7	9	1	4	4	9	13
19	Alfaro		5	9	0	5	4	8	12
20	Pájara Playas		3	9	0	3	6	4	12

GRUPO III

Barcelona B - Alcoyano	0-2
Osasuna B - Eivissa	3-3
Denia - Badalona	0-2
Villarreal B - Terrassa	2-0
At. Baleares - Gavá	0-0
Sant Andreu - Valencia Mest.	5-1
Gramenet - Alzira	0-0
Santa Eulalia - Ontinyent	2-1
Benidorm - Orihuela	2-0
Lleida - Sabadell	0-0

Próxima jornada

Alcoyano - Lleida
Eivissa - Barcelona B
Badalona - Osasuna B
Terrassa - Denia
Gavá - Villarreal B
Valencia Mestalla - Atco. Baleares
Alzira - Sant Andreu
Ontinyent - Gramanet
Orihuela - Santa Eulalia
Sabadell - Benidorm

CLASIFICACIÓN

		PTOS	PTOS	J	G	E	P	GF	GC
1	Villarreal B		19	9	6	1	2	17	8
2	Badalona		18	9	5	3	1	13	7
3	Sant Andreu		17	9	5	2	2	11	4
4	Lleida		16	9	4	4	1	11	6
5	Gavá		16	9	4	4	1	8	3
6	Alcoyano		15	9	4	3	2	10	8
7	Sabadell		15	9	4	3	2	9	7
8	Denia		12	9	3	3	3	9	9
9	Terrassa		12	9	4	0	5	9	13
10	Ontinyent		11	9	3	2	4	11	11
11	Santa Eulalia		11	9	3	2	4	7	8
12	Alzira		11	9	2	5	2	6	7
13	Valencia Mest.		11	9	3	2	4	11	15
14	Benidorm		10	9	2	4	3	11	10
15	Gramenet		10	9	2	4	3	10	12
16	Eivissa		9	9	2	3	4	13	16
17	Orihuela		9	9	2	3	4	8	11
18	Osasuna B		8	9	1	5	3	10	13
19	Barcelona B		7	9	2	1	6	7	12
20	At. Baleares		5	9	1	2	6	3	14

GRUPO IV

Granada - Antequera	0-1
Lucena C.F. - Betis B	1-2
Puertollano - Cádiz	0-2
Ceuta - Marbella	2-0
Linares - Poli Ejido	1-3
Melilla - Jaén	2-1
San Fernando - Linense	0-0
Conquense - Guadalajara	2-2
Portuense - Roquetas	0-0
Écija - Granada 74	1-0

Próxima jornada

Antequera - Écija
Betis B - Granada
Cádiz - Lucena
Marbella - Puertollano
Poli Ejido - Ceuta
Real Jaén - Linares
Linense - Melilla
Guadalajara - San Fernando
Roquetas - Conquense
Granada 74 - Racing Portuense

CLASIFICACIÓN

		PTOS	PTOS	J	G	E	P	GF	GC
1	Cádiz		24	9	8	0	1	25	10
2	Poli Ejido		20	9	6	2	1	17	8
3	Betis B		19	9	6	1	2	19	11
4	Jaén		18	9	5	3	1	12	7
5	Puertollano		16	9	5	1	3	16	11
6	Ceuta		14	9	4	2	3	16	11
7	Lucena C.F.		14	9	4	2	3	10	11
8	San Fernando		13	9	3	4	2	18	15
9	Melilla		13	9	4	1	4	10	12
10	Conquense		12	9	3	3	3	14	16
11	Marbella		10	9	2	4	3	9	11
12	Antequera		10	9	3	1	5	10	13
13	Granada 74		10	9	3	1	5	9	12
14	Granada		9	9	2	3	4	11	11
15	Écija		9	9	2	3	4	5	11
16	Portuense		8	9	1	5	3	8	9
17	Guadalajara		7	9	1	4	4	7	11
18	Linense		6	9	0	6	3	8	13
19	Roquetas		6	9	0	6	3	3	9
20	Linares		5	9	1	2	6	10	25

El Mirandés, el único equipo que lo gana todo

JAVIER DOMÍNGUEZ | MADRID

Tampoco el Real Ávila, uno de los equipos más fuertes del grupo, fue capaz de cortar la racha del Mirandés que ya suma 8 victorias en todos y cada uno de los encuentros ligueros disputados. El técnico, Julio Bañuelos, resume el sentir de la plantilla: "Ganar el octavo partido seguido es algo que ni los jugadores ni yo hemos conseguido en nuestra carrera profesional". Ayer, un gol de Iván Agustín de penalti sentenció el triunfo en Anduva.

PALENCIA BENJAMÍN RENOVARA SI HAY ASCENSO

El centrocampista Benjamín Zarandona cuenta en su contrato con el Palencia con una cláusula que le garantizaría la renovación de contrato hasta Junio de 2010 en caso de que el colectivo morado logre el ascenso a Segunda División B. Podría debutar de modo inmediato.

GIMNÁSTICA PLANTE DE LOS JUGADORES

Los integrantes de la plantilla de la Gimnástica decidieron el miércoles no entrenar como señal de protesta por el impago de las mensualidades de la presente temporada. El dinero que iría destinado a los salarios está bloqueado por Asepeyo como consecuencia del 'caso Chili'.

POZO ESTRECHO ACUERDO CON EL CARTAGENA

El Pozo Estrecho y el Cartagena llegaron a un acuerdo en el que los abonados de éste último podrán asistir al Polideportivo Rafael García a presenciar los partidos del equipo de Tercera Division con un descuento del 50% presentando el carnet de abonado en taquilla.

GRAVES LESIONES RECREATIVO B Y SANTANYI

El centrocampista onubense Samuel Gómez sufre una rotura de peroné y ligamento deltoideo, dolencia que le podría apartar de la actividad durante seis meses. Por su parte, el defensa balear Dani Camacho se rompió la tibia y el peronés tras una acción fortuita.

BARROSO

EL SALMANTINO CEDE EN CASA

El filial charro no está a la altura de sus mayores. En esta jornada cedió un empate ante un ambicioso Huracán Z.

GRUPO 1

Partido	Resultado
Montañeros - Verín	4-1
Alondras - Coruxo	0-0
Arosa - Rapido Bouzas	4-1
Negreira - Gran Peña	1-0
Lalín - Pontevedra B	1-0
Villalonga - Portonovo	1-2
Ordenes - Santa Comba	0-0
Narón - Celtiga	1-1
Cerceda - Somozas	1-1
Compostela - Ourense	3-2

	EQUIPOS	PTOS	J	G	E	P	GF	GC
1	Montañeros	19	8	6	1	1	15	7
2	Ourense	16	8	5	1	2	16	8
3	Santa Comba	15	8	4	3	1	12	7
4	Negreira	15	8	5	0	3	8	7
5	Compostela	14	8	3	5	0	14	10
6	Celtiga	14	8	4	2	2	10	8
7	Alondras	13	8	4	1	3	10	7
8	Coruxo	12	8	3	3	2	13	7
9	Arosa	11	8	3	2	3	11	9
10	Villalonga	11	8	3	2	3	9	9
11	Lalín	11	8	3	2	3	8	9
12	Somozas	9	8	2	3	3	10	11
13	Verín	9	8	2	3	3	9	12
14	Rapido Bouzas	9	8	2	3	3	9	14
15	Narón	8	8	1	5	2	12	13
16	Gran Peña	8	8	2	2	4	6	12
17	Cerceda	7	8	1	4	3	8	14
18	Portonovo	7	8	2	1	5	6	12
19	Ordenes	4	8	0	4	4	6	10
20	Pontevedra B	4	8	1	1	6	3	9

GRUPO 2

Partido	Resultado
Siero - Llanes Urbania	0-1
Covadonga - Gijón Ind.	1-1
Ribadesella - Cudillero	1-1
Tuilla - Condal	1-1
Astur - Caudal	0-2
Nalon - Oviedo	0-1
Avilés Ind. - Univ. Oviedo	0-0
Navarro - Candas	2-1
Mosconia - Langreo	0-2
Union Ceares - Lealtad Isastur	1-1

	EQUIPOS	PTOS	J	G	E	P	GF	GC
1	Oviedo	21	8	7	0	1	22	3
2	Langreo	20	8	6	2	0	19	5
3	Univ. Oviedo	17	8	5	2	1	17	7
4	Llanes Urbania	17	8	5	2	1	13	7
5	Caudal	17	8	5	2	1	11	5
6	Candas	14	8	4	2	2	11	9
7	Lealtad Isastur	14	8	4	2	2	11	9
8	Tuilla	13	8	4	1	3	10	11
9	Gijón Ind.	11	8	3	2	3	9	13
10	Union Ceares	10	8	2	4	2	13	14
11	Cudillero	9	8	2	3	3	8	9
12	Avilés Ind.	8	8	2	2	4	11	9
13	Condal	8	8	1	5	2	8	12
14	Navarro	8	8	2	2	4	9	15
15	Ribadesella	7	8	1	4	3	8	10
16	Siero	7	8	2	1	5	6	12
17	Nalon	5	8	1	2	5	8	14
18	Astur	5	8	1	2	5	11	21
19	Mosconia	4	8	0	4	4	10	19
20	Covadonga	2	8	0	2	6	7	18

GRUPO 3

Partido	Resultado
Reocín - Velarde Camargo	7-1
Guarnizo - Santoña	0-0
Ribamontán - Gimnástica	0-0
Castro - Laredo	1-2
Atco. Deva - Noja	1-2
At. Albericia - Escobedo	0-1
Siete Villas - Vimenor	1-1
Tropezón - Solares	2-0
Barreda - Rayo Cantabria	2-1
Cayón - Bezana	0-4

	EQUIPOS	PTOS	J	G	E	P	GF	GC
1	Gimnástica	22	8	7	1	0	16	3
2	Bezana	20	8	6	2	0	14	3
3	Tropezón	20	8	6	2	0	14	3
4	Noja	18	8	6	0	2	20	8
5	Escobedo	17	8	5	2	1	16	5
6	Reocín	15	8	5	0	3	24	9
7	Laredo	15	8	5	0	3	11	11
8	Cayón	12	8	3	3	2	15	11
9	Atco. Deva	11	8	3	2	3	14	10
10	Siete Villas	10	8	2	4	2	11	8
11	At. Albericia	10	8	3	1	4	9	8
12	Solares	8	8	2	2	4	6	11
13	Santoña	8	8	2	2	4	9	15
14	Barreda	8	8	2	2	4	8	16
15	Vimenor	8	8	2	2	4	7	15
16	Castro	7	8	2	1	5	8	12
17	Rayo Cantabria	7	8	2	1	5	8	15
18	Ribamontán	5	8	1	2	5	4	14
19	Guarnizo	4	8	1	1	6	4	13
20	Velarde Camargo	0	8	0	0	8	2	30

GRUPO 4

Partido	Resultado
Gernika - Baskonia	3-1
Alavés B - Ordizia	4-2
Leioa - Amurrio	1-5
Zamudio - Santurtzi	2-0
Lagun Onak - Eibar B	1-0
Zalla - Zarautz	0-0
Elgoibar - C. Durango	0-0
Portugalete - Arenas Getxo	3-0
Laudio - San Ignacio	1-0
Beasain - Amorebieta	3-2

	EQUIPOS	PTOS	J	G	E	P	GF	GC
1	Lagun Onak	19	8	6	1	1	8	3
2	Amurrio	18	8	5	3	0	16	2
3	Portugalete	18	8	5	3	0	18	9
4	Gernika	17	8	5	2	1	14	5
5	Beasain	13	8	3	4	1	17	12
6	Leioa	12	8	3	3	2	12	13
7	Laudio	12	8	3	3	2	8	9
8	Elgoibar	11	8	2	5	1	10	7
9	Zamudio	11	8	2	5	1	8	6
10	Zalla	11	8	2	5	1	9	8
11	Baskonia	11	8	3	2	3	7	11
12	Alavés B	10	8	2	4	2	13	13
13	C. Durango	8	8	2	2	4	15	13
14	Santurtzi	8	8	2	2	4	5	10
15	Arenas Getxo	8	8	2	2	4	5	12
16	Eibar B	7	8	1	4	3	4	6
17	Zarautz	6	8	0	6	2	5	8
18	Ordizia	4	8	1	1	6	5	19
19	San Ignacio	3	8	0	3	5	5	12
20	Amorebieta	2	8	0	2	6	10	16

GRUPO 5

Partido	Resultado
Blanes - Amposta	1-3
Cassa - Palamós	4-1
P. Mafumet - Hospitalet	0-2
Premia - Vilajuïga	3-0
Mataró - Vilanova Geltru	2-1
Espanyol B - Banyoles	1-0
Reus - Europa	3-0
Manlleu - Balaguer	2-0
Rapitenca - Prat	1-3
Santboia - Cornellá	0-1

	EQUIPOS	PTOS	J	G	E	P	GF	GC
1	Espanyol B	21	9	6	3	0	24	6
2	Hospitalet	21	9	6	3	0	18	7
3	Santboia	19	9	6	1	2	15	7
4	Reus	16	9	4	4	1	20	8
5	Manlleu	16	9	5	1	3	14	11
6	Cornellá	16	9	4	4	1	14	12
7	Blanes	14	9	4	2	3	15	19
8	Europa	13	9	4	1	4	7	12
9	Amposta	12	9	2	6	1	12	10
10	Cassa	12	9	3	3	3	13	12
11	Prat	11	9	3	2	4	12	12
12	Vilanova Geltru	11	9	3	2	4	13	14
13	Premia	11	9	3	2	4	9	13
14	Balaguer	10	9	3	1	5	15	16
15	Palamós	10	9	2	4	3	13	14
16	Mataró	10	9	2	4	3	10	12
17	Vilajuïga	7	9	1	4	4	9	21
18	Rapitenca	5	9	0	5	4	7	14
19	Banyoles	4	9	1	1	7	7	17
20	P. Mafumet	3	9	0	3	6	5	15

GRUPO 6

Partido	Resultado
Onda - Torrevieja	0-2
Puzol - Burjassot	1-2
Alicante B - Crevillente	2-1
Novelda - Eldense	2-0
Barrio Cristo - Villajoyosa	1-4
Gandía - Catarroja	0-0
Levante B - Ribarroja	1-2
Villarreal C - La Nucia	0-1
Castellón B - Jove Español	2-2
Utiel - Pego	1-2

	EQUIPOS	PTOS	J	G	E	P	GF	GC
1	Villajoyosa	18	8	5	3	0	12	5
2	La Nucia	17	8	5	2	1	10	5
3	Villarreal C	16	8	5	1	2	18	8
4	Torrevieja	16	8	5	1	2	13	4
5	Catarroja	16	8	5	1	2	10	5
6	Novelda	15	8	5	0	3	17	7
7	Alicante B	14	8	4	2	2	13	6
8	Eldense	14	8	4	2	2	9	6
9	Burjassot	13	8	3	4	1	9	7
10	Gandía	10	8	2	4	2	7	9
11	Barrio Cristo	10	8	3	1	4	7	10
12	Ribarroja	9	8	2	3	3	9	11
13	Levante B	9	8	2	3	3	6	11
14	Pego	9	8	3	0	5	7	16
15	Jove Español	8	8	1	5	2	11	12
16	Onda	8	8	2	2	4	9	14
17	Castellón B	8	8	2	2	4	8	15
18	Puzol	5	8	0	5	3	5	11
19	Crevillente	2	8	0	2	6	6	13
20	Utiel	1	8	0	1	7	8	19

GRUPO 7

Partido	Resultado
Ciempozuelos - Colonia Ofigevi	1-0
Vallecas - Fuenlabrada	1-0
Puerta Bonita - S.S. Reyes	1-1
Pozuelo - At. Pinto	2-1
Alcobendas - Parla	3-1
Móstoles - Alcalá	0-1
Majadahonda - Atlético C	2-3
Collado Villalba - Galáctico Pegaso	0-4
Getafe B - R. Madrid C	1-2
Santa Ana - Rayo Vallecano B	1-0
Descansa - Las Rozas	-

	EQUIPOS	PTOS	J	G	E	P	GF	GC
1	Alcalá	23	9	7	2	0	15	6
2	Parla	17	9	5	2	2	16	8
3	S.S. Reyes	16	9	4	4	1	10	5
4	Alcobendas	16	9	4	4	1	11	7
5	Fuenlabrada	15	9	4	3	2	15	10
6	R. Madrid C	14	8	4	2	2	14	9
7	Rayo Vallecano B	13	8	3	4	1	8	6
8	Santa Ana	13	9	4	1	4	12	12
9	At. Pinto	11	9	3	2	4	16	10
10	Atlético C	11	8	3	2	3	15	13
11	Galáctico Pegaso	11	8	3	2	3	13	13
12	Ciempozuelos	11	8	2	5	1	6	6
13	Vallecas	11	8	3	2	3	7	9
14	Móstoles	9	9	2	3	4	10	10
15	Getafe B	9	9	2	3	4	8	9
16	Colonia Ofigevi	8	9	1	5	3	8	9
17	Las Rozas	8	8	2	2	4	7	11
18	Pozuelo	8	8	2	2	4	5	10
19	Majadahonda	8	9	2	2	5	7	13
20	Puerta Bonita	7	8	1	4	3	6	8
21	Collado Villalba	2	9	0	2	7	6	31

GRUPO 8

Partido	Resultado
Mirandés - Avila	1-0
Arandina - Almazán	6-0
Salmantino - Huracán Z	2-2
Los Gatos de Iscar - Bembibre	1-1
La Granja - Palencia	0-1
Cebrereña - G. Segoviana	1-2
Becerril - Aguilar	1-1
Cultural B - Santa Marta	1-1
Numancia B - Astorga	3-1
Norma - Burgos	1-2

	EQUIPOS	PTOS	J	G	E	P	GF	GC
1	Mirandés	24	8	8	0	0	17	2
2	Palencia	21	8	7	0	1	15	4
3	Burgos	19	8	6	1	1	22	5
4	G. Segoviana	18	8	6	0	2	16	13
5	Arandina	17	8	5	2	1	18	8
6	Avila	13	8	4	1	3	10	7
7	Numancia B	13	8	4	1	3	11	9
8	Becerril	12	8	3	3	2	6	7
9	Aguilar	11	8	3	2	3	8	8
10	Astorga	11	8	3	2	3	12	13
11	Norma	10	8	3	1	4	11	11
12	Bembibre	10	8	2	4	2	4	4
13	La Granja	10	8	3	1	4	6	9
14	Salmantino	9	8	2	3	3	12	10
15	Huracán Z	8	8	2	2	4	11	10
16	Cebrereña	6	8	2	0	6	9	19
17	Los Gatos de Iscar	5	8	1	2	5	9	18
18	Santa Marta	3	8	0	3	5	6	15
19	Almazán	3	8	1	0	7	3	21
20	Cultural B	2	8	0	2	6	5	18

GRUPO 9

Partido	Resultado
Baza - Union Estepona	2-0
Motril - Alhaurino	3-1
Ronda - Santa Fe	2-3
Vélez - Comarca Nijar	6-3
Arenas Armilla - Almería B	0-0
Vera - Málaga B	0-1
Imperio Albolote - Casino Real	2-0
Loja: Descansa	-
Ejido B - Ciudad Vicar	5-0
Descansa: Granada 74	-
Adra - Granada Atlético	1-2

	EQUIPOS	PTOS	J	G	E	P	GF	GC
1	Union Estepona	21	9	7	0	2	16	7
2	Motril	20	9	6	2	1	15	8
3	Almería B	17	8	5	2	1	12	4
4	Málaga B	17	7	5	2	0	10	3
5	Ejido B	16	8	5	1	2	18	4
6	Baza	16	9	5	1	3	16	7
7	Comarca Nijar	14	8	4	2	2	10	9
8	Ciudad Vicar	13	7	4	1	2	12	9
9	Santa Fe	13	8	4	1	3	13	15
10	Vélez	12	9	3	3	3	17	14
11	Ronda	12	9	3	3	3	16	17
12	Imperio Albolote	12	9	4	0	5	9	12
13	Loja	9	8	2	3	3	2	6
14	Granada Atlético	9	8	3	0	5	7	12
15	Arenas Armilla	7	9	1	4	4	5	9
16	Adra	7	8	2	1	5	7	14
17	Vera	7	9	2	1	6	6	14
18	Alhaurino	3	8	0	3	5	9	16
19	Casino Real	2	7	0	2	5	3	12
20	Granada 74	2	7	0	2	5	6	17

GRUPO 10

Partido	Resultado
Pozoblanco - San Roque	3-0
Puerto Real - Mairena	2-0
Cádiz B - Recreativo B	2-0
Cartaya - At. Sanluqueño	1-0
Chiclana - Dos Hermanas	0-0
Ayamonte - Los Barrios	3-0
Los Palacios - Jerez Industrial	2-1
Alcalá - Córdoba B	1-0
Antoniano - Sevilla C	4-0
Coria - Villanueva	3-2

	EQUIPOS	PTOS	J	G	E	P	GF	GC
1	Jerez Industrial	16	8	5	1	2	16	8
2	Sevilla C	16	8	5	1	2	15	12
3	Coria	16	8	5	1	2	12	13
4	Alcalá	14	8	3	5	0	8	3
5	Ayamonte	14	8	4	2	2	10	9
6	Pozoblanco	13	8	3	4	1	12	8
7	San Roque	13	8	4	1	3	9	10
8	Villanueva	12	8	3	3	2	14	8
9	Los Barrios	11	7	3	2	2	11	9
10	Mairena	11	8	3	2	3	11	11
11	Dos Hermanas	10	8	1	7	0	6	5
12	Los Palacios	9	8	2	3	3	12	10
13	At. Sanluqueño	9	8	2	3	3	9	9
14	Antoniano	8	8	2	2	4	9	9
15	Puerto Real	8	8	2	2	4	5	7
16	Cartaya	8	8	2	2	4	6	10
17	Cádiz B	8	7	2	2	3	9	14
18	Córdoba B	6	8	1	3	4	10	14
19	Recreativo B	6	8	1	3	4	4	10
20	Chiclana	3	8	0	3	5	10	19

GRUPO 11

Partido	Resultado
Constancia - Mercadal	2-0
Arenal - Manacor	2-1
Montuiri - Cala D'Or	1-1
Eivissa B - Arta	4-1
Ciutadella - Campos	3-0
Alaior - Sp. Mahones	0-0
Mallorca B - Alcudia	3-0
Poblense - Andratx	2-0
Santanyi - Binissalem	3-0
Soledad - Ferriolense	2-1

	EQUIPOS	PTOS	J	G	E	P	GF	GC
1	Santanyi	20	8	6	2	0	19	4
2	Mallorca B	18	8	5	3	0	15	3
3	Binissalem	15	8	4	3	1	13	6
4	Constancia	15	8	4	3	1	11	5
5	Poblense	14	8	4	2	2	9	5
6	Sp. Mahones	13	8	3	4	1	12	9
7	Ciutadella	13	8	4	1	3	13	11
8	Montuiri	12	8	3	3	2	9	7
9	Soledad	12	8	4	0	4	9	10
10	Alcudia	12	8	3	3	2	8	9
11	Arenal	10	8	2	4	2	7	7
12	Manacor	10	8	2	4	2	7	7
13	Cala D'Or	10	8	2	4	2	8	9
14	Eivissa B	10	8	2	4	2	15	18
15	Alaior	10	8	3	1	4	10	15
16	Campos	8	8	2	2	4	8	11
17	Ferriolense	7	8	2	1	5	9	13
18	Arta	5	8	1	2	5	12	18
19	Andratx	2	8	0	2	6	5	16
20	Mercadal	0	8	0	0	8	3	19

GRUPO 12

Partido	Resultado
Mensajero - Univ. Las Palmas B	3-0
Tijarafe - O.Marítima	2-2
Huracán - Tegueste	1-0
Santa Brígida B - Tenerife B	3-1
Las Zocas - Llanos Aridane	3-3
Galdar - Marino	2-0
At. Granadilla - Arguineguin	2-1
Laguna - Castillo	2-1
Realejos - Victoria	0-0
Teguise - Tenisca	0-3

	EQUIPOS	PTOS	J	G	E	P	GF	GC
1	Tenisca	18	8	5	3	0	21	8
2	Tenerife B	16	8	5	1	2	15	7
3	Realejos	16	8	5	1	2	10	6
4	Santa Brígida B	15	8	4	3	1	18	10
5	Tijarafe	15	8	4	3	1	13	8
6	At. Granadilla	14	8	4	2	2	15	9
7	O.Marítima	13	8	3	4	1	15	11
8	Mensajero	13	8	4	1	3	11	7
9	Marino	13	8	4	1	3	12	12
10	Univ. Las Palmas B	12	8	4	0	4	9	8
11	Galdar	12	8	3	3	2	8	7
12	Castillo	9	8	2	3	3	9	10
13	Las Zocas	9	8	2	3	3	10	12
14	Victoria	9	8	2	3	3	10	14
15	Laguna	8	8	1	5	2	10	11
16	Llanos Aridane	8	8	1	5	2	14	17
17	Huracán	7	8	2	1	5	10	20
18	Tegueste	4	8	1	1	6	9	17
19	Arguineguin	4	8	1	1	6	9	18
20	Teguise	2	8	0	2	6	3	19

GRUPO 13

Partido	Resultado
Bala Azul - Muleño	0-0
Pozo Estrecho - Calasparra	0-1
Cieza - Lorca B	3-1
Jumilla - Ciudad Lorca	1-1
Santomera - Yeclano	1-3
Beniel - At. Pulpileño	2-1
La Unión - Murcia Deportivo	0-0
Pinatar - Lumbreras	3-0
Caravaca - Moratalla	2-1
Plus Ultra - Mazarrón	2-2

	EQUIPOS	PTOS	J	G	E	P	GF	GC
1	Caravaca	21	8	7	0	1	26	5
2	Beniel	17	8	5	2	1	12	5
3	Jumilla	15	8	4	3	1	13	6
4	Calasparra	15	8	4	3	1	11	5
5	Yeclano	14	8	4	2	2	17	11
6	Cieza	13	8	3	4	1	15	9
7	Lorca B	13	8	3	4	1	12	9
8	Moratalla	13	8	3	4	1	10	7
9	La Unión	12	8	3	3	2	10	7
10	Pinatar	11	8	3	2	3	13	11
11	Bala Azul	11	8	3	2	3	10	10
12	Mazarrón	11	8	3	2	3	10	13
13	At. Pulpileño	10	8	2	4	2	8	7
14	Ciudad Lorca	7	8	2	1	5	10	14
15	Lumbreras	6	8	1	3	4	10	15
16	Pozo Estrecho	6	8	2	0	6	6	16
17	Plus Ultra	6	8	1	3	4	8	21
18	Murcia Deportivo	5	8	1	2	5	5	14
19	Santomera	5	8	1	2	5	9	19
20	Muleño	4	8	0	4	4	5	16

GRUPO 14

Partido	Resultado
Sp. Villanueva - Ud Badajoz	0-1
Moralo - Valdelacalzada	1-1
Cerro Reyes - Ciudad Plasencia	7-1
Cacereño - Don Benito	2-2
Miajadas - Diter Zafra	1-1
Cd Badajoz - Sanvicenteño	2-0
La Estrella - Jerez	2-2
Villanovense - Valdivia	2-0
Imperio Mérida - Olivenza	0-1
Plasencia - Santa Marta	3-2

	EQUIPOS	PTOS	J	G	E	P	GF	GC
1	Cerro Reyes	20	8	6	2	0	24	4
2	Cd Badajoz	19	8	6	1	1	14	7
3	Villanovense	19	8	6	1	1	11	4
4	Cacereño	18	8	5	3	0	17	5
5	Moralo	17	8	5	2	1	14	5
6	Valdelacalzada	14	8	4	2	2	8	4
7	Imperio Mérida	12	8	3	3	2	11	9
8	Valdivia	12	8	4	0	4	8	10
9	Don Benito	11	8	2	5	1	11	7
10	Diter Zafra	10	8	3	1	4	9	13
11	La Estrella	9	8	2	3	3	8	9
12	Miajadas	8	8	2	2	4	10	12
13	Plasencia	7	8	2	1	5	12	15
14	Ud Badajoz	7	8	1	4	3	5	9
15	Sp. Villanueva	7	8	2	1	5	7	14
16	Olivenza	7	8	2	1	5	5	13
17	Sanvicenteño	7	8	2	1	5	6	18
18	Jerez	6	8	1	3	4	7	10
19	Ciudad Plasencia	6	8	1	3	4	7	15
20	Santa Marta	4	8	1	1	6	6	17

GRUPO 15

Partido	Resultado
Lagunak - Idoya	0-3
Chantrea - San Juan	0-0
Tudelano - Valle de Egües	1-1
Aluvión - Iruña	0-3
Aoiz - Cirbonero	2-2
Mutilvera - Peña Azagresa	3-1
Peña Sport - River Ega	1-0
Murchante - Mendi	1-0
Huarte - Lourdes	2-0
Ardoi - Izarra	2-2
Descansa - Oberena	-

	EQUIPOS	PTOS	J	G	E	P	GF	GC
1	Peña Sport	20	9	6	2	1	18	9
2	Mutilvera	19	9	6	1	2	19	9
3	Tudelano	18	8	5	3	0	14	8
4	Huarte	17	9	5	2	2	17	6
5	Valle de Egües	17	9	5	2	2	18	12
6	San Juan	16	9	4	4	1	11	8
7	Izarra	14	8	4	2	2	19	12
8	Murchante	14	9	4	2	3	13	12
9	Lourdes	13	8	4	1	3	14	9
10	Iruña	13	9	4	1	4	12	11
11	Aluvión	13	8	4	1	3	13	15
12	Cirbonero	12	9	3	3	3	11	10
13	River Ega	11	8	3	2	3	13	11
14	Aoiz	10	9	3	1	5	11	12
15	Oberena	10	8	3	1	4	11	17
16	Peña Azagresa	10	9	3	1	5	9	17
17	Chantrea	8	8	2	2	4	9	13
18	Lagunak	6	8	2	0	6	9	18
19	Ardoi	5	9	1	2	6	10	19
20	Mendi	4	8	1	1	6	7	19
21	Idoya	3	9	1	0	8	9	20

GRUPO 16

Partido	Resultado
Fundación Logroñes - Naxara	1-3
Varea - River Ebro	2-2
Cenicero - Cd Calahorra	0-0
Calasancio - Anguiano	0-1
Berceo - San Marcial	0-3
Arnedo - Agoncillo	2-2
Cd Logroñés - Yagüe	2-0
Tedeon - Alberite	1-1
Af Calahorra - Oyonesa	2-1
Haro - Villegas	2-2

	EQUIPOS	PTOS	J	G	E	P	GF	GC
1	Varea	19	8	6	1	1	14	5
2	Haro	16	8	4	4	0	19	4
3	Oyonesa	16	8	5	1	2	15	4
4	River Ebro	15	8	4	3	1	15	8
5	Cd Calahorra	15	8	4	3	1	11	7
6	Naxara	13	8	3	4	1	11	4
7	Cd Logroñés	13	8	3	4	1	10	3
8	San Marcial	13	8	4	1	3	16	10
9	Anguiano	13	8	4	1	3	18	14
10	Af Calahorra	12	8	3	3	2	6	7
11	Berceo	11	8	3	2	3	11	11
12	Villegas	11	8	3	2	3	9	14
13	Arnedo	10	8	3	1	4	10	13
14	Agoncillo	9	8	2	3	3	8	13
15	Yagüe	7	8	2	1	5	9	14
16	Alberite	6	8	1	3	4	4	9
17	Calasancio	6	8	2	0	6	6	15
18	Fundación Logroñes	5	8	1	2	5	5	14
19	Cenicero	5	8	1	2	5	7	17
20	Tedeon	4	8	1	1	6	5	23

GRUPO 17

Partido	Resultado
La Muela - Zuera	3-1
At. Monzon - Fraga	3-0
Teruel - Giner Torrero	3-0
San Lorenzo - Binéfar	2-0
At. Calatayud - Alcañiz	4-1
Villanueva - Utebo	2-1
Brea - Sariñena	0-3
Cuarte Industrial - Sabiñanigo	1-1
Zaragoza B - Barbastro	1-0
Ejea - Andorra	3-1

	EQUIPOS	PTOS	J	G	E	P	GF	GC
1	Zaragoza B	22	8	7	1	0	18	3
2	La Muela	20	8	6	2	0	16	3
3	At. Monzon	19	8	6	1	1	17	3
4	Andorra	16	8	5	1	2	21	10
5	Ejea	16	8	5	1	2	14	7
6	Teruel	15	8	5	0	3	17	7
7	Sabiñanigo	13	8	4	1	3	9	11
8	Sariñena	12	8	3	3	2	7	7
9	Villanueva	10	8	3	1	4	12	11
10	Utebo	10	8	3	1	4	9	11
11	Barbastro	10	8	3	1	4	7	11
12	Cuarte Industrial	9	8	2	3	3	8	10
13	Alcañiz	9	8	2	3	3	13	16
14	Fraga	9	8	2	3	3	6	10
15	Zuera	8	8	2	2	4	10	13
16	Giner Torrero	8	8	2	2	4	6	16
17	Brea	6	8	2	0	6	4	21
18	At. Calatayud	5	8	1	2	5	8	16
19	San Lorenzo	4	8	1	1	6	7	12
20	Binéfar	4	8	1	1	6	7	18

GRUPO 18

Partido	Resultado
Hellín - Criptanense	2-3
G. Alcázar - At. Tarazona	4-1
Manchego - Azuqueca	3-0
Albacete B - Villarrobledo	4-1
Talavera : Descansa	-
Almansa - Torpedo 66	2-0
Illescas - Toledo	2-1
Marchamalo - Piedrabuena	1-1
Tomelloso - Daimiel	1-0
La Roda - Socuellamos	0-1

	EQUIPOS	PTOS	J	G	E	P	GF	GC
1	Toledo	16	8	5	1	2	14	8
2	Tomelloso	15	8	4	3	1	13	6
3	Albacete B	14	7	4	2	1	12	4
4	Villarrobledo	14	7	4	2	1	11	9
5	La Roda	13	8	4	1	3	7	6
6	Socuellamos	11	8	3	2	3	8	8
7	Illescas	11	8	3	2	3	6	6
8	Marchamalo	11	8	3	2	3	5	10
9	Hellín	10	7	3	1	3	13	9
10	Talavera	10	7	2	4	1	10	7
11	Piedrabuena	10	8	2	4	2	10	12
12	G. Alcázar	9	7	2	3	2	9	11
13	Torpedo 66	9	8	2	3	3	5	7
14	Manchego	8	7	2	2	3	12	11
15	Almansa	8	8	2	2	4	7	9
16	Criptanense	8	8	2	2	4	8	11
17	Daimiel	7	8	1	4	3	5	8
18	Azuqueca	6	7	1	3	3	8	13
19	At. Tarazona	4	7	1	1	5	7	15

EE.UU.
i/v desde
449€

Canadá
i/v desde
559€

China
i/v desde
549€

Descubre más de 100 ciudades increíbles
en todo el mundo a un precio irresistible.
Todo por un momento único.

Haz tu reserva en **viajeselcorteingles.es** y
lufthansa.com

There's no better way to fly.

Lufthansa
A STAR ALLIANCE MEMBER

Precios finales de ida y vuelta en clase turista, incluido el cargo de emisión de compra del billete en las webs de Viajes El Corte Inglés y Lufthansa, vuelo regular de la compañía Lufthansa.
Consulta fechas de salida, periodo de venta y condiciones de aplicación y compra de cada tarifa. Plazas limitadas.

www.viajeselcorteingles.es

VIAJES
El Corte Inglés

902 260 130

LOS PUNTAS DEL CASTILLA SON LA PAREJA MÁS GOLEADORA

Bueno y Szalai, los sucesores de 'Van Gol'

Los dos artilleros suman siete tantos cada uno en nueve jornadas • Su equipo es el máximo realizador de Segunda B

ADRIÁN ANGULO | MADRID

Bueno y Szalai son la pareja de moda de la Segunda división B. La delantera del Castilla ya ha conseguido 20 tantos en las 9 jornadas que se llevan disputadas de campeonato. Es hasta el momento el equipo más goleador de toda la categoría con 26 tantos, aunque seguido muy de cerca por el Cádiz que lleva uno menos.

Buena parte de este éxito se debe a Bueno y Szalai, con siete goles cada uno son, a su vez, los máximos goleadores de su grupo. El también jugador del Castilla Palanca lleva cuatro. Lopetegui ha encontrado en estos dos jugadores una pareja demoledora en este arranque liguero y ambos jugadores tienen la puntería afinada de cara a gol. Todas las oportunidades que gozan acaban dentro de las redes.

Ayer volvieron a marcar. Bueno abrió la lata de la goleada al Fuerteventura a los cuatro minutos de la reanudación al marcar de volea en una buena acción individual. Szalai, con un tiro cruzado en el borde del área, batió a Nauzet en el minuto 54 y puso el 2-0 en el marcador. El tercer y el cuarto gol del Castilla fueron obra de Palanca, el primero tras rematar un genial pase de Bueno y el segundo tras una genial contra que el madridista definió a la perfección. El resultado pudo ser mucho mayor si el árbitro no hubiese anulado un gol a Zamora por un dudoso fuera de juego, y un remate de cabeza de Mosquera en tiempo de descuento no se hubiese ido alto.

Con esta victoria el Castilla sigue siendo líder de su grupo, con 21 puntos, y no conoce la derrota en lo que va de temporada.

RAFA CASAL

Bueno es felicitado tras su gol por Mosquera y Agus.

RAMÓN CALDERON

"El Castilla tiene un equipo campeón"

A. ANGULO | El presidente del Real Madrid tampoco se quiso perder la victoria del filial blanco y estuvo en el palco del Alfredo Di Stéfano junto con el director deportivo, Pedja Mijatovic, el secretario técnico, Miguel Ángel Portugal, y los jugadores de la primera plantilla Marcelo y Pepe que fueron tras la sesión de entrenamiento en Valdebebas. El máximo mandatario blanco elogió al equipo que dirige Julen Lopetegui: "El Castilla tiene jugadores muy buenos, con talento y con mucho futuro, son líderes de su grupo y tienen un equipo campeón".

SUPERLIGA FEMENINA — JORNADA 05

	EQUIPOS	PTOS	J	G	E	P	GF	GC
1	Espanyol	13	5	4	1	0	18	1
2	Levante	12	4	4	0	0	14	0
3	Athletic	12	5	4	0	1	16	6
4	R. Vallecano	12	5	4	0	1	13	3
5	At. Madrid	10	5	3	1	1	10	6
6	Torrejón	9	5	3	0	2	8	6
7	R. Sociedad	9	5	3	0	2	7	6
8	Barcelona	9	5	3	0	2	6	5
9	Sp. Huelva	7	5	2	1	2	10	5
10	Lagunak	6	5	2	0	3	6	14
11	Pozuelo	6	5	2	0	3	7	17
12	Prainsa	4	5	1	1	3	4	8
13	L'Estartit	4	5	1	1	3	5	12
14	Puebla	1	5	0	1	4	1	13
15	Málaga	0	4	0	0	4	1	12
16	Col. Alemán	0	5	0	0	5	4	16

Torrejón - Málaga	3-0
R. Sociedad - Colegio Alemán	1-0
L'Estartit - Rayo Vallecano	1-2
Levante - Sporting Huelva	2-0
Athletic - Prainsa Zaragoza	4-1
Puebla - Barcelona	0-1
At. Madrid - Lagunak	1-2
Pozuelo - Espanyol	1-8

Ruta de la Plata 2.000 espectadores

ZAMORA 2

Dani (2); Ibón Díez (1), Domingo (2), Tomás (2), Manolo Cabezas (2); Curro Vacas (A) (2) (▶72' Agustín) (1), Marcos (2), Berodia (2) (▶83' Gonzalo) (-); Willy (A) (2) (▶62' I. Alegre) (1), Aritz (3) y Limones (2).

CIUDAD SANTIAGO 0

Mackay (1); J. Sánchez (1), Capi (A) (2), P. López (2), Jesús Torres (A) (1); Julen (A) (1), Dopico (1) (▶79' Rico) 81), Changui (1); Iosu (1), Rafa (1) (▶63' Franqueira) (1) y Suarez (1) (▶46' Maikel) (2).

ÁRBITRO: **Espiñeira Pello** (asturiano) (3).

GOLES: 1-0 22' **Aritz** ● 2-0 70' **Aritz**

Stadium Gal 1.100 espectadores

REAL UNIÓN 2

Eduard (2); Gabarain (A) (2), Gurrutxaga (2), Berruet (3), Iglesias (3); Aguirre (A) (2) (▶54' Beobide) (2), Manu (A) (2), Quero (2) (▶74' Abasolo) (2), Goikoetxea (A) (3); Romo (2) y Salcedo (A) (2) (▶65' Domínguez) (2).

RACING FERROL 0

Sergio (2); Llamas (1), Correia (1), Oliver (1), Jonathan (A) (1); Lamatina (2), Juan (A) (1), Pérez (1), Nano (1); Corredoira (-) (▶19' Souto) (1) y Bochu (A) (1) (▶60' Marcelino) (A) (2).

ÁRBITRO: **Cerezo Parcenof** (cántabro) (2).

GOLES: 1-0 25' **Romo** ● 2-0 75' **Iglesias**

El Toralín 6.000 espectadores

PONFERRADINA 0

Rubio (1); Santa Maria (-) (▶35' Portilla) (1), Aitor (2), Bornes (1), Nacho (1); Borreguero (2), Vega (-) Fran (A) (1) (▶55' David De Paula) (1), Ruiz (1); Valle (1) (▶55' Ernesto) (2) y De Paula (1).

ATHLETIC B 1

Mandaluniz (1); Larrea (1), Gorka (1), Borja (2), Aritz (2); Bilbao (1), Soberón (A) (1) (▶71' Julen) (1), Ander (2) (▶74' Ibón) (1), Ismael (1) (▶67' Álvaro) (1); Goñi (2) y Íñigo (1).

ÁRBITRO: **Costas Soto** (gallego) (1).

GOLES: 0-1 9' **Bilbao**

Municipal 650 espectadores

GUIJUELO 3

Escalona (2); Mangas (2), Lupidio (A) (2), Bayón (A) (2), Lozano (A) (2); Martins (1), Txoperena (1) (▶55' Robert) (2), Juanfer (2), Santi (2) (▶65' Carmelo) (2); Ballesteros (3) (▶82' Michael) (-) y Ayala (3).

BARAKALDO 1

José Carlos (1); Cerro (1), Ibai Rejas (2), Txopitea (A) (1), Arbilla (1); Izeta (1) (▶80' Urrutia) (-), Eneko (1), Imaz (1) (▶65' Piojo) (1), Solaun (1); Bolo (2) y Rebollo (1) (▶78' Carlos Alonso) (1).

ÁRBITRO: **González Arévalo** (gallego) (1).

GOLES: 1-0 45' **Ballesteros** ● 1-1 48' **Bolo** ● 2-1 52' **Ayala** ● 3-1 81' **Ballesteros**

Barreiro 1.000 espectadores

CELTA B 0

Yoel (1); Guardado (0), Aitor (1) (▶75' Tuñez) (1), Alba (1), Jordi (1); Aicart (1), Cristián (1), Ferran (2) (▶75' Suanes) (1), Chupe (1); Dani Gail (2) (▶56' Iago aspas) (1) y Oriol (0).

MARINO 1

Guillermo (3); Damián (1), Álex (1), Carmena (2), Samuiel (1); Serrano (A) (1) (▶79' Ocaña) (1), Jaime (2), Pablo Díaz (1), Pablo Lago (1) (▶91' Sergio) (-); Rubén Suárez (1) y Aitor (1) (▶71' Jabuti) (1).

ÁRBITRO: **González González** (castellano leonés) (1).

GOL: 0-1 60' **Jaime**

Zubieta 800 espectadores

REAL SOCIEDAD B 1

Iturrioz (1); Arkaitz Pérez (2), Cadamuro (1), Kintana (1), Sarasola (1); Gabilondo (2), Errasti (1) (▶86' Oskitz) (-), Illarramendi (2), Zurutuza (1) (▶46' Ozkoidi) (A) (1); Alain Eizmendi (1) (▶53' Bingen) (1) y Agirretxe (2).

VALLADOLID B 1

Kevin (1); Denis (1), Villa (A) (1), Alvaro (A) (1), Prada (1); Carlos Lázaro (1), Jesús Alonso (A) (1) (▶88' Cabrera) (-), Manase (A) (1), Sergio (2), Enrique (2) (▶81' Carlos) (-) y Fuente (▶64' Gómez) (A) (1).

ÁRBITRO: **Ballano Roldán** (navarro) (1).

GOLES: 0-1 30' **Sergio** ● 1-1 68' **Agirretxe**

Pasarón 3.000 espectadores

PONTEVEDRA 3

Saizar (2); Bermudo (A) (1), Vázquez (1), Ormazábal (2), Turiel (0); Moré (3) (▶86' Duque) (-), Tigrao (2) (▶82' Jonay) (-), Pelegrina (1), Danilson (0) (▶66' Capelo) (1); Gato (A) (1) y Rodríguez (A) (2).

SPORTING B 1

Laviana (1); Pedro (1) (▶46' Alain) (1), José Ángel (2), Omar (2), Javi Poves (A) (1); Parra (1) (▶69' Lázaro) (1), Jorge (1) (▶61' Alonso) (1), Hugo López (1), Álvarez (2); Nacho (1) y Lora (2).

ÁRBITRO: **Cayetano Rodríguez** (castellano leonés) (2).

GOLES: 1-0 53' **Tigrao** ● 2-0 57' **Moré** ● 2-1 60' **Lora** ● 3-1 71' **Tigrao**

Las LLanas 1.200 espectadores

SESTAO 0

Oier (1); Txejo (2), Elorriaga (2), Bergara (2), Basagoiti (1); Izurza (1), Gorka Soria (2), Yartu (1) (▶73' Tuto) (-), Txomin (A) (2) (▶71' Asis) (1); Eztieder (A) (1) y Etxabe (1) (▶79' Muniozguren) (-).

CULTURAL 0

Bermúdez (2); Moreno (A) (2), Goikoetxea (2), Santos (2), Gorka García (A) (2); Castellanos (A) (2), Rubén García (1), Dani Cobo (A) (1) (▶56' Israel) (1), Chema Mató (1); Paixao (1) (▶66' Stéfano) (1) y Chema (2) (▶66' Óscar Rico) (1).

ÁRBITRO: **Prieto Iglesias** (navarro) (2).

GRUPO II

Costa Calma 400 espectadores

PÁJARA 0

Ramón (3); Raúl Benítez (2), Robles (2), Alfonso (1) (▶74' Richard) (1), Atxabal (A) (2), Checa (AA 85') (2), Titi (2), Aitor Goñi (2), Peláez (2) (▶64' Miguel) (A) (1), Ricki (2) (▶79' Festo) (1) y Toño (2).

LANZAROTE 1

Marino (3); Cristian (A) (1), Adrián Martín (2), Raúl García (A) (2), Rubén Rodríguez (1), Vladimir (1), Dani Peláez (2) (▶76' Iván Martín) (1), Ciani (1) (▶46' Niche) (1), Maciot (2), Jonathan Torres (2) (▶74' Yeray) (2) y Jotha (A) (1).
ÁRBITRO: **Pulido Santana** (canario) (1).
GOL: 0-1 85' **Yeray,** de penalti

Santo Domingo 900 espectadores

ALCORCÓN 2

Rául (2); Javi Lorente (A) (2), Hugo (2), Albarrán (2), Gómez (2); Isma (2), Rubén Sanz (2) (▶65' Nacho Calvillo) (1), Alberdi (A) (2), Víctor (2) (▶65' Nevado) (A) (1) , David Sanz (2) y Mauri (1) (▶65' Cristian) (2).

MÉRIDA 0

Garavano (2); Debris (1) (▶82' Víctor Bravo) (1), Molina (A) (2), Jesule (A) (1); Jandro (1), Samir (1), Chus Bravo (1) (▶59' Stoeten) (1)), Jose Mari (A) (1), Ismael (1); Machicado (A) (1) (▶70' Gaspar) (1) y Sabino (R 78') (1).
ÁRBITRO: **Bilbao Vizcaíno** (gallego) (1).
GOLES: 1-0 79' **Cristian** ● 2-0 85' **Cristián,** de penalti

La Molineta 600 espectadores

ALFARO 1

Gonzalo (3); Javi Tres (2), Txitxo (1); Santamaría (A) (2), Labrata (2); Uriz (1), Gorka Alonso (2), Guembe (2) (▶49' Gurría) (1); Ibai (2), Sola (3) (▶63' Capapay) (1); Asurmendi (1) (▶72' Remón) (1).

LAS PALMAS AT. 1

Galán (2), Daylos (2), Iván (2), Ruymán (2), Xabel (2); Moscardó (A) (3), Arniche (2) (▶79' Humberto) (1); Raúl Barcos (2); Romario (3), Brazales (2) (▶84' Peraza) (-) y Randy (A) (2).
ÁRBITRO: **Ruiz Balda** (cántabro) (3).
GOLES: 1-0 46' **Gorka Alonso** ● 1-1 76' **Raúl Barcos**

Pepe Gonçálvez 100 espectadores

UNIVERSIDAD 4

Santi (1); Davi Medina (AA 38') (1), Sergio (A) (1), Ojeda (1), Ismael (1); Yahvé (3), Pollo (1), Yebra (A) (1) (▶46' Arodi) (1), Rubén Quesada (1) (▶63' Beato) (A) (2); Álex Santana (A) (1) (▶75' Pachi) (1) y Cacá (A) (3).

NAVALCARNERO 2

Raúl (1); Nacho González (1), Cañizares (1), Chiqui (1), Víctor Blanco (1); Borja (2), Beto (A) (1) (▶46' Redondo) (1), Tello (2), Valentín (A) (1), Gonzalo (1) (▶61' Zafra) (1) y Rayco (3).
ÁRBITRO: **Rebollo López** (catalán) (0). GOLES: 1-0 18' **Yahvé** ● 1-1 25' **Rayco** ● 2-1 56' **Cacá** ● 3-1 78' **Yahvé,** ● 4-1 81' **Cacá** ● 4-2 86' **Rayco**

Artés Carrasco 1.500 espectadores

LORCA 0

Kiko (1); Álex Fernández (1), Orlando (1), Perona (1), Manu Busto (1), Chupri (A) (1), Nagore (1), Moreno (1) (▶54' Obele) (1), Eloy (1) (▶35' Raponi) (1), Rubén García (1) (▶63' Aarón) (A) (1) y Zazo (2).

LEGANÉS 1

Raúl Moreno (1); Gustavo (1), Bermudo (2), Negral (1) (▶35' Javi) (2), Mario (3), Iván Zarandona (3), Juli (2), Valleros (3), Nacho Aznar (2) (▶85' Carlos Martínez) (-), Jano (1) y Javi Vicente (2) (▶89' Landaburu) (-).
ÁRBITRO: **González Mateu** (valenciano) (2).
GOL: 0-1 2' **Nacho Aznar**

Alfredo Di Stéfano 1.200 espect.

CASTILLA 4

Adán (2); Velayos (A) (2), Agus (2) (▶76' Gary) (1), Schorch (1), Antón (A) (2); Mosquera (A) (1), Tébar (2), Zamora (2) (▶63' Vázquez) (2); Palanca (3), Bueno (A) (3) y Szalai (2) (▶70' Javi H) (A) (2).

FUERTEVENTURA 0

Nauzet (1); Richard (A) (1), Marcé (A) (1), Silvano (1), Soto (1); Núñez (1), Pedro (2); Alberto (1) (▶36' Yaki) (1), Futre (1), Iovani (1) (▶56' Suso) (A) (1); Memo (▶77' Yaki) (1).
ÁRBITRO: **López López** (castellano manchego) (1). GOLES: 1-0 49' **Bueno** ● 2-0 54' **Slazai** ● 3-0 65' **Palanca** ● 4-0 73' **Palanca**

Torres de Cotillas 1.200 espectad.

MURCIA B 2

Campos (2); Malón (2), Herreros (2), Didac (A) (2), Sergio (1), Facal (2), Coke (1), Aguilera (A) (2), Jonathan (1) (▶70' Barrancos) (1), Pico (2) (▶65' Carrasco) (2) y Matías Alonso (2) (▶81' Rubio) (-).

ATLÉTICO B 0

De Gea (1); Núñez (1), Rodríguez (2), Atienza (2), Jaime (1), Didi (1) (▶53' Josué) (2), Aitor (A) (1) (▶65' Portilla) (2), Jaime (1) (▶65' Pérez) (A) (2), Quillo (2), Claudio (1), Guerra (1) y Keko (A) (2).
ÁRBITRO: **Arcas Piqueres** (valenciano) (1).
GOLES: 1-0 34' **Pico** ● 2-0 57' **Aguilera**

Municipal 300 espectadores

VECINDARIO 2

Roberto (1); Álex (1), Koke (1), Dorta (2), Salva (A) (1), Zubillaga (1), Candela (A) (3) (▶70' Azpilicueta) (1), Jony (3) (▶80' Yeyo) (-), Coméndez (2), Álex Cruz (A) (2) (▶67' Poncho) (1) y Sosa (1).

CARTAGENA 2

Rubén (1); Txiqui (1), Raúl Aguilar (1) (▶40' Leo) (1), Mariano Sánchez (2), Cabrejo (1), Viyuela (2), Eloy (A) (1), Addison (AA 75') (2), Tato (1) (▶75' Mena) (1), Falcón (A) (2) (▶71' Juan Pablo (A) (1) y Miki Roqué (1).
ÁRBITRO: **Rodado Rodríguez** (balear) (2). GOLES: 1-0 18' **Candela** ● 2-0 27' **Coméndez** ● 2-1 30' **Mariano Sánchez** ● 2-2 58' **Addison**

El Rubial 800 espectadores

ÁGUILAS 4

José Juan (2); Pelegrí (1), Javi Selvas (2), Marco (2), Romerito (A) (2) (▶76' Sergio), Pablo Suárez (3), Navarro (A) (1) (▶46' Chito) (1), Teo (2), David Franch (2), Rufino (2) (R 76') y Sivori (2) (▶71' Casanova) (1).

SANTA BRÍGIDA 0

Adrián (1); Carreño (1), Jonay (A) (1), Badayco (1), Suso (A) (1) (▶50' Abraham) (1), Ángel (A) (1) (▶46' Pereyra) (1), Dudi (2), Álex (A) (1), Borja (1) (▶46' Yeray), Leroy (1) y Rosmen (2).
ÁRBITRO: **Mateo Valero** (valenciano) (1).
GOLES: 1-0 4' **Rufino** ● 2-0 24' **David Franch** ● 3-0 35' **Pablo Suárez** ● 4-0 74' **David Franch**

El Mayayo 1.200 espectadores

SANGONERA 0

Goyo (2); Pina (A) (1), Morillas (A) (1), Álex Díez (2), Aloisio (1), Campillo (1) (▶76' Sergio) (1), Quintero (1) (▶46' Espejo) (1), Ramos (0) (▶46' Elías) (1), Álex García (A) (1), Borja Pando (1) y Rafa Belda (1).

CIUDAD LORQUÍ 0

Zapata (2), Dani (1), Alcántara (A) (1), Míkel Méndez (A) (2), Juan Carlos (1), Ortega (2) (▶90' Formento) (-), Gondra (1), Hugo (1), Aitor (1), Joaquín (1) y Guille Roldán (1) (▶55' Ferreiro) (1).
ÁRBITRO: **Gálvez Rascón** (madrileño) (1).

GRUPO III

El Benidorm pone fin a su mala racha

J.L.S./ Á.R./C.B. | El Benidorm consiguió con la victoria de ayer ante el Orihuela poner fin a su racha sin conocer el triunfo, que se remontaba hasta la jornada 3. De esta forma, los alicantinos suman su segundo triunfo de la campaña y respiran con tranquilidad en la tabla clasificatoria.

Por otro lado, el Villarreal B recuperó el liderato de este grupo gracias a su triunfo ante el Terrassa. Los amarillos aún no han perdido en casa. Finalmente, el Sant Andreu logró la goleada más abultada de este grupo en esta temporada.

Reyno de Navarra 300 espectador.

OSASUNA B 3

Fernández (1); Samuel (A) (0), Manu (A) (1), Echaide (1), Molo (A) (1); Ruper (A) (1), Annunziata (1) (▶89' Jokin) (-), Antxon (1), Galán (2); Txopi (1) (▶58' Etayo) (1) y Vega (2) (▶76' Ó. Martín) (-).

EIVISSA 3

Manu (1); García (1), Joan Castillo (1), Germán (A) (1) (▶46' Javi Moreno) (1), Pitu (1); Carlos (1), Begoña (1) (▶46' Biel Guasp) (2), Garrido (A) (1), De Pablos (1) (▶71' Pisano) (1); Jonan (A) (1) y Julien (2).
ÁRBITRO: **Sagüés Oscoz** (vasco) (1).
GOLES: 1-0 7' **Vega** ● 2-0 21' **Galán** ● 2-1 42' **Samuel** en p.p. ● 3-1 45' **Vega** ● 3-2 46' **Julien** ● 3-3 87' **Biel Guasp**

Narcis Sala 5.000 espectadores

SANT ANDREU 5

Morales (2); Luso (1), Moyano (2), Pons (2), Sierra (2), Lanzarote (3), Gorka de Carlos (2) (▶62' Eloy) (2), Pitu (1), Álvaro Corral (1), Besora (2) (▶62' Abraham) (A) (1) y Dani Martí (A) (2) (▶73' Lorca) (1).

VALENCIA MEST. 1

Garabato (2); Ximo Navarro (2), Jaume (1), Carlos David (AA 89') (2), Arturo (A) (2), Carles (2), Olcina (2) (▶64' Calderón) (A) (1), Pipa (1) (▶64' Morgado) (1), Toledo (2), Míchel (2) y Iago (2) (▶69' Ximo Fornés) (1).
ÁRBITRO: **Ocón Arráiz** (riojano) (2).
GOLES: 1-0 16' **Ximo Navarro,** (pp) ● 2-0 51' **Lanzarote** ● 3-0 58' **Besora** ● 4-0 63' **Eloy** ● 4-1 87' **Míchel** ● 5-1 92' **Lanzarote**

Camp Nou 1.000 espectadores

DENIA 0

Iván Vidal (1); Aceitón (A) (1) (▶65' Del Moral) (1), Barón (2), Mendoza (1), Garrido (2), José Jaime (2), Sérvulo (1), Hidalgo (1), Viale (1) (▶56' Huete) (1), Merino (1) (▶64' Pallarés) (A) (1) y Pablo Vidal (2).

BADALONA 2

Rubén (1); Cámara (2), Alfonso (2), Isaías (1), Larios (2) (▶81' Luis Blanco) (-), Santi Amaro (A) (1), David Prats (A) (2) (▶75' Molist) (1), Rubén Casado (A) (3), Héctor Bueno (AA 88') (2), Antonio Robles (2) y Diego Torres (2) (▶89' Cerveró) (-).
ÁRBITRO: **López Puerta** (madrileño) (1).
GOLES: 0-1 45' **David Prats** ● 0-2 60' **Diego Torres**

Santa Coloma 600 espectadores

GRAMANET 0

Barragán (3); Rezzónico (2), Raúl (A) (1), Jorge (A) (2), Puguí (2); Meca (1), Expósito (R 92') (1), Toni Lao (2), Simón (2); Roberto Carlos (1) (▶66' Toni) y Juanma Cruz (1) (▶72' Aarón) (1).

ALZIRA 0

Paco (2); Héctor (1), Amarilla (2), Jaime (1), Sergio Sánchez (2); Robles (2), Quintana (3) (▶85' David) (-), Romero (1), Cristian (A) (1) (▶52' Álex Vaquero) (2); Alexandre (2) (▶80' Edu López) (1) y Madrigal (R 32') (1).
ÁRBITRO: **Vallejo Aznar** (aragonés) (2).

Estadi Balear 700 espectadores

AT. BALEARES 0

Emilio (A) (2), Fran (1), Rodri (1), Esteban (1), Óscar (1) (▶90' Rubio) (-), Ernesto (1), Ramón (0) (▶87' Bueno (-), Charles (0), Aaron (1) (▶74' Coll) (1), Blázquez (A) (1) y Lucas (1).

GAVÁ 0

Óscar (1), Juan Carlos (2), Socías (2), Crivillé (A) (1), Piti (2), Puig d'Ollers (2), Borrell (1), Bustillo (2), Tarradellas (2) (▶80' Badia) (1), Pitu (2) (▶46' Alonso (2) y Keko (5).
ÁRBITRO: **Acosta Lorenzo** (canario) (2). Expulsó al delegado del At. Baleares, Joan Palmer.

Ciutat esportiva 300 espectadores

VILLARREAL B 2

Juan Carlos (2); Mario (1), Nino (1), Edu (1), Joan Oriol (2); David Lázaro (2), Matilla (3) (▶86' Kiko) (-), Jordi Pablo (3) (▶76' Feli) (-), Gerard Bordás (3); Chando (AA 90') (0) y Joan Tomás (1) (▶67' Crisóbal) (2).

TERRASA 0

Relaño (2); Fali (2) (▶84' Nauzet) (-), Carroza (0) (▶84' Sierra) (-), Peque (1),Toribio (1); Julio De Dios (2), Céspedes (1), Blas (1), Boniquet (2), Raúl Torres (1) (▶75' Morillo) (1) y Víctor Curto (0).
ÁRBITRO: **Herrero Arenas** (aragonés) (0).
GOLES: 1-0 65' **Jordi Pablo** ● 2-0 90' **Gerard Bordás**

Municipal 600 espectadores

SANTA EULALIA 2

Rivas (3); Buti (A) (2), Villodre (A) (2), Nacho Jara (2), Casañ (2), Heredia (2) (▶57' Borja) (1), Fonsi (1), Adrián Ramos (A) (3), (▶72' Ramírez) (1), Fofi (1) (▶66' Tino) (A) (1), Neftalí (2) y Ondina (A) (2).

ONTINYENT 1

Rangel (2); Gonzalo (A) (2), Jony (1) (▶74' David Torres) (1), Rubén Brines (A) (1) (▶46' Manrique) (1), Mayor (1) (▶20' Rojas) (1), Álex (2), Dieguito (2), Hector Peña (2), Fuentes (2), Montava (3) y Raul Muñoz (2).
ÁRBITRO: **Simón del Pino** (catalán) (1).
GOLES: 1-0 22' **Adrián Ramos** ● 2-0 85' **Tino** ● 2-1 87' **Manrique**

Foietes 500 espectadores

BENIDORM 2

Caballero (A) (2); Baixauli (3), Abel (1), Bardal (A) (1), Guillen (3) (▶70' Morcillo) (1), Javi Moreno (1), Ruano (2), Castell (1), Luismi Loro (A) (2) (▶83' Thiago) (-), Chupe (A) (1) y Moncho (1) (▶58' Flavio) (1).

ORIHUELA 0

Alberto (1); Pablo García (1), Benja (3), Pereira (1), Andrés (1), Navarro (1) (▶61' Esparza) (1), Inarejos (3) (▶34' Santi Villa) (1), Juanjo (A) (2), Kily (A) (1), Brenes (A) (1) e Ibán Espadas (2) (▶34' Marcos) (1).
ÁRBITRO: **Martínez Montoro** (madrileño) (1).
GOLES: 1-0 42' **Luismi Loro** ● 2-0 92' **Ruano**

GRUPO IV

Sánchez Menor 4.000 espectadores

PUERTOLLANO 0

Calleja (1); Amores (1), Manu Arias (A) (2), Raúl F. (2), Germán (2); Medina (A) (1) (▶72' Ortiz) (1), Granada (2), Ventaja (2), Encinas (1) (▶58' Valdés) (1), Honorio (2) (▶81' Hernández) (-) y Tariq (A) (1).

CÁDIZ 2

Casilla (1); Raúl López (1), Mansilla (2), Fragoso (2), Cristián (A) (2); Enrique (2) (▶77' Cortés) (1), Juanma (1), Fleurquín (1), Ormazábal (1) (▶69' Bezares) (1) y Caballero (1); Toedtli (1) (▶84' Rubiato) (-).
ÁRBITRO: **Medina Méndez** (asturiano) (0). GOLES: 0-1 19' **Enrique** ● 0-2 85' **Toedtli**

Ciudad Deportiva 1.000 espectad.

LUCENA 1

Toni García (1); Argüello (A) (1) (▶46' Anderson) (1), Antonio (1), Rubén (1), Luija (A) (1) (▶84' Sergio Bustos, Monteagudo (1), Lanza (2), Sarmiento (1), Velasco (1), Quique (1) (▶46' Troiteiro) (1) y Cabello (1).

BETIS B 2

René (2); Isidoro (1), Toni (A) (2), Zamora (1), Álex Ortiz (1), Salva (A) (2) (▶86' Mario) (-), Rubén Ribera (1) (▶66' Ramírez) (1), Parra (2), Segura (3) (▶72' De la Cal) (1) Rodri (1) e Israel (AA 74') (2).
ÁRBITRO: **López Acera** (extremeño) (1).
GOLES: 0-1 13' **Segura** ● 1-1 16' **Cabello** ● 1-2 32' **Segura**

Linarejos 1.500 espectadores

LINARES 1

Moso (1) (▶77' Ioné) (-); Juanan (R 90') (1), Chico (A) (1), Cidoncha (A) (1), Gavilán (0); Santacruz (1); Pedro Díaz (A) (2), Manuel (1) (▶74' Benítez) (0), Dani Bouzas (2), Montiel (0) (▶46' Moreno) (A) (1) y Fede (1).

POLI EJIDO 3

Valerio (2); Torres (1), Charpenet (A) (2), Azcárate (2), Roberto (A) (1); Robles (A) (2); Juli (2), Gregori (1), Nacor (1) (▶77' Rico) (0), Antoñito (1) (▶82' Gaitán) (-); Molina (A) (1) (▶66' Cascón) (A) (1).
ÁRBITRO: **Benjumea Álvarez** (andaluz) (1).
GOLES: 0-1 16' **Charpenet** ● 0-2 26' **Antoñito** ● 1-2 52' **Moreno** ● 1-3 81' **Cascón**

Nuevo Municipal 2.000 espectador.

SAN FERNANDO 0

Raúl Iglesias (1); Castillo (2), Wicha (A) (2), Selu (1), (▶46' Germán) (0), Merino (1), Fernando Porto (2), Marco (1), Canito (1), Puli (A) (1) (▶83' Quini) (-), Iván Guerrero (1) (▶71' Casabella) (A) (0) y Casares (1).

B. LINENSE 0

Torices (2); Juli (1), Alberto (AA 55') (0), Galiano (1), Zurdo (1); Marín (A) (2), Ismael (A) (2), Borja (1) (▶90' Nacho) (-), Miguélez (1), Joseph (2) (▶76' Steven) (1) y Manrique (1) (▶92' Copi) (-).
ÁRBITRO: **Palomino Núñez** (andaluz) (2).

San Pablo 1.500 espectadores

ÉCIJA 1

Luque (2); David Llano (A) (2), Belforti (3), Jano (2), Roberto (A) (2), Pedro (2) Fernando (2), Manolín (A) (1) (▶55' Rubén Royo) (1), Aitor Ramos (A) (1) (▶46' Migue(2) (▶88' Hugo Díaz) (-) Raúl Pichardo (2) y David Hernández (R 29') (1).

GRANADA 74 0

Darío (2); Juanma (1), Juanma Morán (A) (2) (▶46' Urtain) (2), Pepe (1), Milla (A) (2), Choco (1), Valero (A) (1) (▶85' Nino)(1), Juan Moreno (1), Thierry (2), Sergio Molina (1) y Gámiz (1) (▶54' Ortiz) (1).
ÁRBITRO: **Alegre Oliva** (castellano-manchego) (1).
GOL: 1-0 45' **Roberto,** de penalti

La Fuensanta 1.000 espectadores

CONQUENSE 2

Raúl (-) (▶46' Sebas) (1); Gorrasi (A) (2), Fran (A) (2), Antonio (A) (2), J. Soria (2); Ó. Silva (1) (▶46' Víctor) (2), Neftalí (1), Beñat (2), Marc (1) (▶46' Cristian) (2); J. Gómez (1) y Martins (2).

GUADALAJARA 2

Sanmiguel (A)(1); Moreno (1), Jorge (2), Quesada (A) (1), Richi (A) (2); Dupi (2), Cuesta (2), García (1) (▶80' Hugo Pina) (1), Lanza (A) (2) (▶90' Álex) (-); Iván (A) (1) y Villa (A) (-) (▶73' Lambarri) (-).
ÁRBITRO: **Jaime Latre** (aragonés) (-).
GOLES: 0-1 29' **Villa** ● 1-1 32' **Martins** ● 1-2 41' **Lanza** ● 2-2 89' **Fran**

Alfonso Murube 1.200 espectadores

CEUTA 2

Lledó (1); Ángel Moreno (1) (▶72' Villatoro) (1), Juanfran (1), Sandro (A) (2), Pedro Martínez (1); Sergio Castaño (1) (▶56' Javi Navarro) (1), De Lerma (1), Elvis (A) (3), Txiki (1) (▶61' Anxo) (1); Álvaro (A) (1); Fran Amado (A) (2).

MARBELLA 0

Ávila (2); Zamorano (1), Góngora (1), Alcalá (A) (1), Carlos Arias (1); Chietino (2) (▶83' Chus López) (-), Carlos Rivera (2), Freijo (1) (▶83' José Mari) (-), Igna (1), Cristian (2); Pedro (1) (▶68' Santi Moreno) (1).
ÁRBITRO: **Gil Manzano** (extremeño) (2).
GOLES: 1-0 79' **Elvis** ● 2-0 91' **Elvis**

Álvarez Claro 700 espectadores

MELILLA 2

Dorronsoro (2); Igor Cuesta (3), Marcos Suárez (3), Miguí (2), Álex Fernández (2); Conget (3), Acorán (3) (▶87' Sufian) (-), Noel Alonso (2), Marcos Landeira (2); Ramos (2) (▶72' Chota) (1) y Carrión (2).

REAL JAÉN 1

Hernández (1), Espín (1), Navarro (1), Castellanos (1), Fabios (1) (▶57' Suárez) (1), Iñigo Ros (2), Moyano (2), Solabarrieta (2), Geni (1) (▶57' Galera) (2), García (1) (▶57' Calderón) (2) y Arriaga (1).
ÁRBITRO: **Pardo Martínez** (extremeño) (1).
GOLES: 1-0 3' **Ramos** ● 2-0 59' **Acorán** ● 2-1 88' **Suárez**

José del Cuvillo 1.000 espectadores

PORTUENSE 0

Manu Taranilla (1); Velázquez (A) (1) (▶80' Zanotti) (-), Sambruno (1), Merino (1), Márquez (1); Abel (A) (1), Uvi (1), Kikín (1), Jhony (1) (▶71' Armada) (-); Nacho Garrido (1) (▶51' Vázquez) (1) y Sanlucar.

ROQUETAS 0

Bernal (1); Pepín (1) (▶51' Jorge) (1), Raúl (1), Álex (A) (1), Víctor (1); Esteban (1), José Manuel (1), Luque (1), Beltrán (1) (▶63' Quique) (1); Javicho (1) y Diego (▶72' Xavi) (1).
ÁRBITRO: **Figueria Vázquez** (andaluz) (2).

Los Cármenes 5.000 espectadores

GRANADA 0

Félix Campo (1); Javi García (R 79') (1), Suárez (1), Zubizarreta (A) (1), Candela (2), Morales (1), Altuna (1) (▶66' Montes) (1), Sierra (1) (▶72' Cervera) (1), Israel (1), Lafuente (1) (▶81' Vicente) (1) y Óscar Martínez (1).

ANTEQUERA 1

Lara (1); Antoñete (A) (1), Ríos (2), Valentín (2), Remacha (1), Chenchu (1), Francis Flores (2), Samu (1), Durán (A) (1) (▶46' Juan Jesús) (2), Óscar (1) (▶67' Marcos) (2) y Trigo (1) (▶76' Pineda) (1).
ÁRBITRO: **Santos Pargaña** (sevillano) (2).
GOL: 0-1 80' **Francis Flores**

UNA INFORMACIÓN DE → I. Vicente, Rafa Peralbo, Paco López, Joangoru, M.A. Cámara, Antonio Calderay, Fernado Perea, Manuel Borne, Manuel Porcel, Julio Pimero, F. Ramírez, Alfonso Soler, José Balsalobre, José Antonio Moreno, Fabián Rodríguez, Ernesto Ferreras, P.C., Fernando Cano, Josep María Roca, Álexis Rubert, Jaume Oliver, Carlos Barberá, Juan Carbonell, Miguel Moreno, José Luis Sotorres, Pedro Pablo Nogueira, Óscar Badallo, P.C., Pedro Blanco, Kiko Robles, R.M., Luis Pablos y Borja Olazabal.

EL EX AZULGRANA MARCÓ DOS GOLES CONTRA LA 'SAMP'

Ronaldinho ya es feliz

'Dinho' abrió el marcador de penalti • La segunda diana llegó tras una extraordinaria combinación con Kakà • El Milan suma cuatro victorias en los últimos cinco partidos

CARLO LAUDISA | MILÁN

Un canto a la esperanza. Tal y como aventuró el laboratorio del Milan, la recuperación futbolística de Ronaldinho, autor de dos goles en el triunfo ante la Sampdoria (3-0), es posible. No es que el brasileño cuajara una actuación sublime, pero el ex azulgrana vuelve a marcar las diferencias. Basta con recordar que un cabezazo suyo ya dio la victoria al Milan contra el Inter (1-0).

De hecho, la *Samp* dominó la primera mitad a su antojo. Sin embargo, Abbiati evitó que Cassano adelantara al conjunto genovés. Tan mal lo vio Ancelotti que dio entrada a un renqueante Kakà en lugar de Pato tras la reanudación. El ex del Sao Paulo dio aire a los *rossoneri*. Especialmente a *Dinho*, que ayer mismo conocía que no figura entre los 30 candidatos al Balón de Oro.

El colegiado Damato fue quien dio el empujón definitivo a los locales tras señalar un riguroso penalti por manos de Lucchini. Además, el zaguero *blucerchiato* fue expulsado por doble amarilla. Entonces *Ronie* demostró que desde los 11 metros continúa siendo infalible.

La diana alimentó la moral milanista y dejó heridos de muerte a los pupilos de Walter Mazzarri. Kakà aprovechó la coyuntura para, arrancando desde la izquierda, servir el segundo gol en bandeja a Ronaldinho. Éste controló con la derecha y definió cruzado con la zurda. Berlusconi comienza a frotarse las manos con la sociedad entre ambos.

Inzaghi, fiel a su cita con el gol, cerró el triunfo. Ni rastro de crisis —el Milan suma cuatro victorias en los últimos cinco partidos—. Buena parte de culpa es de un Ronaldinho que amenaza con volver por sus fueros.

AFP
Ronaldinho festeja uno de los tantos que logró ayer ante la Sampdoria.

ITALIA

Fiorentina - Reggina 3-0
(Pazzini 40' pen., Gilardino 75' y 81')
Nápoles - Juventus 2-1
(Hamsik 64', Lavezzi 80')
(Amauri 61')
Genoa - Siena 1-0
(Biava 20')
Milan - Sampdoria 3-0
(Ronaldinho 55' pen. y 66', Inzaghi 90')
Torino - Cagliari 0-1
(Acquafresca 86')
Bolonia - Lazio 3-1
(Volpi 5', Di Vaio 12' y 26')
(Rocchi 51')
Chievo - Atalanta 1-1
(Mantovani 49')
(Ferreira Pinto 62')
Lecce - Udinese 2-2
(Tiribocchi 32', Giacomazzi 52')
(A. Sánchez 58', D'Agostino 71')
Catania - Palermo 2-0
(Martínez 69', Mascara 87' pen.)
Roma - Inter 0-4
(Ibrahimovic 5' y 47', Stankovic 54', Obinna 56')

CLASIFICACIÓN

	Equipos	Ptos.	J	G	E	P	GF	GC
1.	**Inter**	16	7	5	1	1	13	5
2.	**Udinese**	14	7	4	2	1	12	5
3.	**Catania**	14	7	4	2	1	8	4
4.	**Nápoles**	14	7	4	2	1	10	7
5.	Lazio	13	7	4	1	2	15	10
6.	Milan	13	7	4	1	2	11	6
7.	Fiorentina	13	7	4	1	2	9	6
8.	Atalanta	13	7	4	1	2	8	6
9.	Genoa	12	7	4	0	3	10	7
10.	Palermo	12	7	4	0	3	10	10
11.	Lecce	9	7	2	3	2	8	8
12.	Juventus	9	7	2	3	2	6	6
13.	Siena	8	7	2	2	3	5	5
14.	Roma	7	7	2	1	4	8	12
15.	Bolonia	6	7	2	0	5	6	10
16.	Chievo Verona	6	7	1	3	3	5	9
17.	Torino	5	7	1	2	4	7	11
18.	Sampdoria	4	7	0	4	3	4	11
19.	Cagliari	4	7	1	1	5	2	10
20.	Reggina	2	7	0	2	5	4	13

Con 6 goles: Mauro Zárate (Lazio) y Gilardino (Fiorentina).

AFP
Juande, con semblante serio.

TOTTENHAM

Juande suma otra derrota y pierde crédito

DAVID GARCÍA | LONDRES

Tras caer ante el Stoke City (2-1), está por ver si Juande agotará el margen de seis partidos que le concedió la directiva para sacar al Tottenham del pozo de la Premier.

Higginbotham adelantó a los locales de penalti antes de los 20 minutos. El tanto de Bent resultó un espejismo tal y como reflejó Delap nada más iniciarse la segunda mitad. Y pudo ser peor, ya que Fuller envió un penalti al poste. Además, Juande perdió al lesionado Corluka, que tuvo que ser hospitalizado, y a los expulsados Dawson y Bale. Además, Hull, 1; West Ham, 0.

LÍDER EL INTER FUE UN CICLÓN PARA LOS DE SPALLETTI

'Show' de Ibrahimovic ante la Roma

Olímpico (Roma) 81.000 espectadores

ROMA 0

Doni; Cicinho, Loria, Juan, Riise; De Rossi, Aquilani; Taddei (▶75' Okaka), Perrotta, Vucinic; Totti (▶69' Menez).

INTER 4

Julio César; Maicon, Córdoba, Chivu, Javier Zanetti; Stankovic, Cambiasso, Muntari; Quaresma (▶68' Mancini), Ibrahimovic (▶83' Cruz) y Obinna.

ÁRBITRO: **Rizzoli** (Bolonia). Amarillas a Vucinic (33') y Chivu (86').

GOLES: 0-1 5' **Ibrahimovic,** de penalti • 0-2 47' **Ibrahimovic,** de tiro cruzado • 0-3 54' **Stankovic,** desde fuera del área • 0-4 56' **Obinna,** de fuerte disparo desde unos 25 metros •

C. L. | MILÁN

La Roma se comportó como un pelele en manos del Inter. Prueba de ello es que el encuentro estaba visto para sentencia cuando sólo habían transcurrido cinco minutos de juego. Entonces, Ibrahimovic puso en jaque a la defensa *giallorossi* y batió por alto a Doni, que salió a la desesperada.

La misma historia ocurrió nada más iniciarse la segunda mitad. Ibrahimovic recibió un pase al hueco y culminó su cabalgada con un disparo cruzado. Stankovic y Obinna, con dos formidables disparos desde fuera del área, dieron la puntilla a la Roma. Los pupilos de Spalletti se sitúan a nueve puntos del Inter, que lidera la tabla. De ahí que la continuidad del técnico local corra peligro.

NOTICIAS DEL MUNDO

■ **Beckham** Según la 'Gazzetta', el medio, que será vicepresidente de la candidatura inglesa para organizar el Mundial 2018, podría entrenarse con el Milan durante el parón de la MLS. Además, Los Galaxy se quedaron fuera del 'play-off' tras caer ante el Houston Dynamo (3-0).

■ **Ronaldo** 'El Fenómeno', que desveló que tiene una oferta de un equipo italiano, se reencontró con el gol en un partido de entrenamiento con el Flamengo.

■ **Bundesliga** Hamburgo, 1 (Trochowski); Schalke, 1 (Howedes).

■ **Francia** Auxerre, 0; Rennes, 0. Le Mans, 2; Nancy, 0. Valenciennes, 1; Marsella, 3.

■ **Holanda** De Graafschap, 0; AZ Alkmaar, 2. Sparta Rot., 1; FC Utrecht, 0. NEC Nimega, 3; Vitesse, 1. Willem II, 1; Feyenoord, 0.

■ **Lehmann** El meta del Stuttgart, que dejó la selección tras la Euro, podría tener su partido homenaje en un partido amistoso entre Alemania e Inglaterra el próximo 19 de noviembre.

ARGENTINA BOCA VENCIÓ A RIVER JUGANDO CON UNO MENOS CASI 40 MINUTOS

Simeone sale tocado del Clásico

Monumental (Buenos Aires) 65.656 espectadores

RIVER PLATE 0

Ojeda; Ferrari, Cabral, Tuzzio, Villagra; Augusto Fernández (▶63' Andrés Ríos), Ahumada, Abelairas, Buonanotte; Falcao y Salcedo (▶46' Mauro Díaz).

BOCA JUNIORS 1

Javier García; Ibarra, Cáceres, Paletta, Morel Rodríguez; Vargas, Battaglia; Dátolo, Gaitán (▶61' Calvo), Riquelme; Viatri (▶77' Noir).

ÁRBITRO: **Héctor Baldassi.** Amarillas a Battaglia (21'), Gaitán (54'), Vargas (67') y Ahumada (76'). Expulsó a Ibarra (51').

GOL: 0-1 60' **Viatri,** de formidable cabezazo tras una falta botada por Riquelme •

VERÓNICA BRUNATI | BUENOS AIRES

Simeone está en la cuerda floja. La derrota ante Boca Juniors en el Monumental (0-1) puede ser el detonante para el despido del técnico que llevó a River Plate a la conquista del pasado Clausura. Curiosamente, el *Cholo* es uno de los candidatos que suenan para reemplazar a Basile en el banquillo de la selección Argentina.

La situación del conjunto *millonario* es preocupante: ocupa la penúltima plaza (una victoria, cinco empates y cuatro derrotas) y se sitúa ya a 17 puntos de San Lorenzo, que marcha líder. Para colmo, fue incapaz de superar a Boca, que jugó casi 40 minutos con un hombre menos por la expulsión de Ibarra. Los xeneizes no acusaron la inferioridad y se adelantaron en el marcador tras un sensacional testarazo de Viatri tras un pase de Riquelme. Incluso pudo ser peor para River.

Precios por persona en habitación doble válidos para salidas desde Madrid. Válidos para salidas de Octubre, Noviembre y primera quincena de Diciembre 2008 (Salidas los Domingos a Cancún y Martes a Punta Cana). Incluye avión ida y vuelta, estancia en hotel y regimen TODO INCLUIDO, seguro,asistencia, tasas, carburante y gastos de gestión. Infórmate de precios para las fechas de tus vacaciones así como para salidas desde otros aeropuertos. Todas las reservas realizadas antes del 31 de Octubre 2008 tienen un decuento realizado por Viajes Marsans del 6%. Además al comprar un viaje al Caribe en Viajes Marsans consigue totalmente gratis y en función del volumen de la compra un teléfono Motorola V8 y hasta 100€ en llamadas o Televisores de Pantallla Plana LCD de hasta 42", con TDT incorporado de la prestigiosa marca LG. **Financiación en 10 meses sin intereses.** TIN 0% financiación realizada por Santander Consumer Finance, S.A. Intereses subvencionados por Viajes Marsans, S.A.. Concesión sujeta a autorización de la entidad financiera. Oferta válida para reservas y finaciación aprobados antes del 31 de Octubre. RBE nº1417/08. *Descuento del 6% ya aplicado reservando antes del 31 de Octubre de 2008.

902 30 60 90 www.marsans.com

C.I.C. MA 18

VIAJES MARSANS CALIDAD CERTIFICADA

BRASIL LOGRÓ SU CUARTO TÍTULO MUNDIAL EN LA PRIMERA FINAL QUE SE DECIDE POR PENALTIS

Perdimos el Mundial por culpa de Franklin Roosevelt

El meta, con nombre de un histórico presidente de EE.UU, salió sólo para la tanda de penaltis y detuvo dos • España realizó un gran encuentro y remontó en dos ocasiones • Marcelo falló en el lanzamiento decisivo

Maracanazinho 10.082 espectadores

BRASIL 2 (4)

Tiago, Schumacher (A), Gabriel, Marquinho y Lenísio. También jugaron: Ciço, Falcao, Vinícius, Ari, Betao, Wilde y Franklin (A).

ESPAÑA 2 (3)

Luis Amado, Kike, Torras, Javi Rodríguez (A) y Marcelo. También jugaron: Álvaro, Eseverri, Fernandao, Ortiz, Andreu y Borja.

ÁRBITROS: **López** (Colombia) **y Torok** (Hungría).

GOLES: 1-0 25' **Borja, pp.** 1-1 28' **Torras.** 2-1 36' **Vinícius.** 2-2 39' **Álvaro.**
PENALTIS: 1-0 **Marquinho, GOL.** 1-1 **Kike, GOL.** 2-1 **Wilde, GOL.** 2-2 **Ortiz, GOL.** 3-2 **Ciço, GOL.** 3-2 **Torras, para.** 4-2 **Lenísio, GOL.** 4-3 **Álvaro, GOL.** 4-3 **Ari, para.** 4-3 **Marcelo, para.**

UNA CRÓNICA DE **ÓSCAR GARCÍA**

No pudo ser. España defendió con honor su bicampeonato mundial ante una selección brasileña repleta de estrellas y con más de 10.000 espectadores entregados en la grada.

Lo hizo en un partido en el que tuvo que ir a remolque y remontar en dos ocasiones hasta forzar la tanda de penaltis. Allí apareció la figura de Franklin Roosevelt Bueres junior. El meta, de 37 años y con un nombre en homenaje al histórico presidente de Estados Unidos, no había jugado un solo minuto, pero fue el encargado de defender la meta brasileña en la tanda. Y lo hizo con éxito, deteniendo los lanzamientos de Torras y Marcelo y devolviendo el título a Brasil.

Antes, durante los 50 minutos de juego, España había mostrado quizá el mejor nivel del torneo. Sin nada que perder, los jugadores se mostraron más sueltos que en otros partidos y trataron a los brasileños de tú a tú. Es más, impusieron respeto, con Luis Amado como su figura más imponente. El meta madrileño volvió a ser la pesadilla para los brasileños, que sólo acertaron a batirle ya en la segunda mitad, en un córner sacado por Marquinho que rebotó en Borja.

España no se amilanó y repondió rápido por medio de Torras. A partir de entonces, el miedo prevaleció en ambos bandos. De nuevo Brasil, tras dos paradones de Amado, se puso por delante, pero España volvió a demostrar que es más fuerte cuanto más difícil es el reto que tiene enfrente.

Con tres minutos por delante sacó el portero-jugador y logró forzar una prórroga en la que pudo más el respeto al rival que el ansia por ganar. Luego, la lotería favoreció a los locales.

REUTERS
El meta Franklin detiene el penalti de Marcelo que dio el título a Brasil.

NO TE PIERDAS EL VIDEO RESUMEN DEL PARTIDO Y LOS GOLES EN: www.marca.com

AFP
Cancho y Álvaro consuelan a Marcelo.

Décima final en doce años

Pese a la derrota de ayer, la selección de fútbol sala sigue siendo de las más laureadas del deporte español. La de ayer fue su décima final en los últimos doce años, de las que ha ganado seis (cuatro Europeos y dos Mundiales). En cuanto a los reconocimientos individuales, Falcao fue elegido como mejor jugador, Tiago como mejor portero y el ruso Pula fue el máximo goleador. España se llevó el premio 'fair play'.

PALMARÉS DEL MUNDIAL

AÑO	CAMPEÓN	SUBCAMPEÓN
1989	Brasil	Holanda
1992	Brasil	EEUU
1996	Brasil	ESPAÑA
2000	ESPAÑA	Brasil
2004	ESPAÑA	Italia
2008	Brasil	ESPAÑA

PAULO CÉSAR, TÉCNICO BRASILEÑO, ELOGIÓ A LA ROJA

"España sigue siendo mejor en todo"

Ó. G. Pese a la decepción por la derrota, los jugadores españoles acabaron satisfechos de su actuación en este Mundial. Javi Rodríguez, que disputó su cuarta final consecutiva afirmó tras el choque: "Nos vamos muy orgullosos, sin perder un solo encuentro, con un gran trabajo y con la certeza de que ellos no han sido capaces de ganarnos en un pabellón abarrotado. Nos marchamos fastidiados, pero moralmente nos sentimos campeones".

También el técnico, José Venancio López, destacó la actuación de su equipo: "Hemos cumplido y es para sentirnos orgullosos. Ha sido una final formidable entre los dos mejores equipos del mundo. Lo que hemos hecho tiene mucho mérito y creo que con el tiempo se valorará y recordará en su justa medida, porque ha sido muy difícil llegar hasta aquí".

Por su parte, el técnico brasileño, Paulo César de Oliveira, dijo: "Cualquiera pudo ganar. España sigue siendo mejor en todos los conceptos. Brasil debe aprender más, pero en este Mundial hemos sido más regulares".

REUTERS
Los jugadores españoles, cabizbajos durante la tanda de penaltis.

"HAY OTROS MÉTODOS, PERO ÉSTE ES EL NUESTRO"

APRENDE A JUGAR AL TENIS CON TONI Y RAFA NADAL

> RAFAEL NADAL
CAMPEÓN DE ROLAND GARROS
WIMBLEDON Y MEDALLA DE ORO
EN LOS JUEGOS OLÍMPICOS DE CHINA

> TONI NADAL
ENTRENADOR DE RAFAEL NADAL

POR SÓLO 6,95 €

DOMINGO 26
SEGUNDO DVD: EL REVÉS

PRODUCTO EXCLUSIVO

Títulos:

01	El drive	19-10-08
>> 02	El revés	26-10-08
03	El saque	02-11-08
04	La volea	09-11-08
05	El resto, la dejada, el globo, el passing shot, el bote pronto	16-11-08
06	La táctica	23-11-08
07	Sesión de entrenamiento	30-11-08
08	Análisis de un partido	07-12-08

Promoción válida en todo el territorio Nacional y hasta agotar existencias

MARCA Y EL MUNDO TE TRAEN AL GRAN CAMPEÓN DEL TENIS CON EL MEJOR ENTRENADOR

Una colección única de 8 DVDs, donde aprenderás a jugar con el entrenador **TONI NADAL** que te enseñará como se hace un campeón: el drive, el revés, el saque, tácticas y además, anécdotas de nuestro gran campeón **RAFA NADAL**
Cada DVD por 6,95 euros. Domingo 26 segunda entrega: **El Réves**. Sólo con **MARCA** y **EL MUNDO**.

PATROCINADO POR

www.elmundo.es/promociones
Teléfono de información al cliente
e información de suscriptores **902 99 99 46**

www.marca.com/promociones
Teléfono de información al cliente
e información de suscriptores **902 37 33 37**

ENVIADO ESPECIAL
LOS ÁNGELES
GUILLERMO GARCÍA

'LA BOMBA' HIZO DE KOBE Y FIRMÓ 34 PUNTOS, 6 REBOTES Y 7 ASISTENCIAS

Navarro explota y el Barça casi sorprende a los Lakers

El escolta anotó 7/13 triples en la derrota azulgrana en L. A. (108-104) • Phil Jackson se confió y dosificó a sus estrellas • Kobe: "No vamos a descubrir ahora a Navarro"

GUILLERMO GARCÍA | LOS ÁNGELES

El subcampeón de la ACB estuvo a punto de entrar en la historia y subirse a las barbas de su homónimo en la NBA. La distancia que separa a ambos baloncestos es cada vez menor, como ya se vio en la final olímpica de Pekín. Al menos eso es lo que dice el resultado (108-104) que es lo que queda para una historia, en la que el Barcelona estuvo a punto de entrar por méritos propios como el primer equipo del viejo continente que gana en suelo estadounidense.

El partido fue vistoso para el aficionado por los numerosos contrataques que se produjeron, pero tácticamente resultó un cúmulo de despropósitos. Cincuenta pérdidas entre ambos conjuntos (27 del Barcelona por 23 de los angelinos) son demasiadas. Pero como en este tipo de eventos importa más el envoltorio, al final todos contentos.

El Barcelona se mantuvo cómodo de inicio, evitó un cuerpo a cuerpo y se empezó a soltar en ataque, donde Navarro empezó a mostrar por qué el curso pasado jugaba en la NBA. Así, los azulgrana comenzaron a inquietar al Staples cuando la fiesta acababa de empezar (19-18, min.8).

En ese momento, el conjunto de Pascual empezó a ser víctima de sus propios errores. Pases sin dirección, tiros mal seleccionados y precipitación son demasiados regalos para un equipo que no tuvo ningún problema para aceptar la generosa oferta del rival. Dirigidos por su general Bryant, los Lakers se marcharon en el marcador (40-19) y con el Barça sin anotar en los primeros cinco minutos del segundo cuarto.

Hasta que apareció el acierto exterior del Barcelona encarnado en las figuras de Navarro y de Lakovic, que con cinco triples entre ambos fabricaron un parcial 1-19 que resucitó a su equipo (45-44, min. 23). Pero el vertigo de verse tan cerca y la aparición de un Bryant estelar pusieron las cosas en su sitio al descanso (53-44).

Tras el descanso, Kobe desplegó todo su arsenal ofensivo, puso a su equipo 15 puntos arriba al final del tercer cuarto, y se fue al banquillo (28 puntos en 26 minutos) para no volver a salir más. Phil Jackson puso en liza a los menos habituales (Gasol sólo jugó 19 minutos), y habilitó la remontada culé.

A base de talento y casta , Navarro hizo de superhéroe y con la ayuda de un Ilyasova, que también tenía ganas de mostrarse, volvió a colocar al Barça a tiro de piedra a un minuto del final. Sólo la precipitación en las últimas jugadas evitó que los azulgrana pusiesen el colofón a un partido en el que Navarro reivindicó su calidad con 34 puntos (7/13 triples), 6 rebotes y 7 asistencias. "Ha demostrado que puede jugar en cualquier equipo de la NBA", aseguró Gasol. También se llevó los halagos de Kobe: "No vamos a descubrir ahora a Navarro, el año pasado tuvo su oportunidad en Memphis y la aprovechó".

PRETEMPORADA

CALDERÓN
Toronto, 93; L. A. Clippers, 89

PUNTOS	REBOTES	ASISTENCIAS	ROBOS	MINUTOS
4	4	6	1	23

PAU GASOL
Lakers, 108; Barcelona, 104

PUNTOS	REBOTES	ASISTENCIAS	TAPONES	MINUTOS
13	5	3	0	18

GETTY IMAGES

Navarro lanza una de sus clásicas bombas en presencia de Bynum.

El Murcia traspasa la crisis al Menorca

SANTIAGO GARCÍA | MURCIA

El Murcia sumó su primer triunfo y dejó al ViveMenorca como colista. Dean fue el catalizador del triunfo local ante un equipo que se diluyó después de un buen arranque. Moss ejecutó a su ex equipo.

Palacio de los Deportes — 3.500

C.B. MURCIA 78
17 26 22 13

	PT	T1	T2	T3	RB	AS	MI	V	M
BOGDANOVIC				0/1			03	-3	-
DEAN	23	2/5	3/6	5/13	1	4	39	19	2
ROBLES	6	2/2	2/2	0/2	1	2	16	7	1
MOSS	14	5/8	3/5	1/2	7	1	32	19	2
MARCO MARTÍNEZ	3			1/1	1	1	05	5	1
FAJARDO	7		2/5	1/2	4		23	6	1
THOMAS	6		3/4		1	2	16	5	1
GARCIA					1			1	-
BARNES	8		4/7		7	1	25	16	2
MARTÍNEZ	5		1/1	1/3	1	4	21	8	1
OPACAK	6		3/4		2	1	20	4	1
TOTALES	78	9/15	21/34	9/24	26	16	200	87	12

VIVEMENORCA 70
23 13 13 21

	PT	T1	T2	T3	RB	AS	MI	V	M
JETER	23	2/4	6/9	3/6	2	2	31	14	2
BOISA	2		1/1	0/2			17	-2	0
FERNÁNDEZ	E			0/1	3		12	-1	0
OTEGUI	4		2/5		4	1	18	8	1
IVANOV	3	1/2	1/2	0/2	6	1	21	5	1
FERNÁNDEZ					1	1	07		0
STOJIC	2	2/2	0/1	0/3	2	1	20		0
GUZMÁN			0/1	0/2			11		1
BAZDARIC	20	7/8	2/2	3/6	3		31	15	2
ELEY	16	2/3	7/12		8		31	16	2
TOTALES	70	14/19	19/33	6/22	29	6	200	55	9

ÁRB.: Miguel Ang. Pérez Pérez (0), Sánchez Monserrat (0) y Antonio Sacristán (0).

El Cajasol cae y entra en barrena

ALEJANDO RODRÍGUEZ | SEVILLA

El Cajasol sumó un nuevo ridículo a su pésimo estreno de temporada. Tras un primer cuarto local lamentable (8-24), el Bruesa se hizo con más de medio triunfo. Después supo manejar su renta.

Palacio Mun. Dep. San Pablo — 4.800

CAJASOL 71
08 25 18 20

	PT	T1	T2	T3	RB	AS	MI	V	M
TRIGUERO	9	3/4	3/6		9		21	12	1
BENNETT	2		1/2	0/4		1	14	-3	0
ELLIS			0/1	0/1	2	1	15	-2	0
RIVERO									
DE MIGUEL	E	3	0/2	1/1	3	1	19		0
SAVANOVIC									
IGNERSKI	13	4/4	3/4	1/4	5		31	17	1
MISO ILIC	5	1/2	2/4	0/2	1	1	26	5	0
CARTER	18	1/1	7/15	1/1	10	3	40	22	3
PECILE	21	3/4	6/8	2/5	3	3	35	26	2
TOTALES	71	12/15	22/42	5/18	33	10	200	77	7

BRUESA GBC 77
24 19 12 22

	PT	T1	T2	T3	RB	AS	MI	V	M
HOPKINS	13	2/2	4/9	1/2	8	1	23	14	2
URIZ	6		0/2	2/4	3		22	1	1
PANKO	7		2/2	1/4	3	1	28	7	1
SÁNCHEZ	2		1/1	0/4	1	4	27	3	0
LÓPEZ	16		2/4	4/10	1	2	29	8	2
URTASUN									
DOBLAS	6	0/2	3/4		5	2	16	7	1
ANDRADE								-1	0
MARCONATO	12	2/2	5/6		3		21	14	1
ROE	13	0/1	5/9	1/2	3		20	11	1
POPOVIC	2	2/2	0/1	0/1	2	3	14	11	0
TOTALES	77	6/9	22/38	9/27	29	13	200	75	9

ÁRB.: José Ant. Martín Bertrán (1), Santiago Fernández (1) y Zafra (1).

20.30 h ETB — Fernando Buesa

TAU
Fenerbahçe

■ El dato: Seis triunfos consecutivos del TAU (cuatro en ACB y dos de la Supercopa) preceden su estreno europeo.

■ El apunte: Giricek, tras una digna carrera en la NBA, vuelve a la Euroliga en las filas del Fenerbahce.

■ Bajas: Splitter, que aún no se ha recuperado, y Prigioni.

EUROLIGA ARRANCA HOY EN HOMENAJE AL BASKONIA

El TAU celebra sus bodas de oro

RAFA UBERA | VITORIA

Día grande para el TAU. Por la tarde inaugurará su nueva ciudad deportiva con un acto que convertirá a Vitoria en la capital del baloncesto continental por la presencia de altos dignatarios políticos y del mundo de la canasta. Estarán el presidente del senado, Javier Rojo, el lehendakari, Juan José Ibarretxe, el secretario de estado para el Deporte, Jaime Lissavetzky, el presidente ACB, Eduardo Portela, el de la Euroliga, Jordi Bertoméu (menudo morbo cuando se vean), el de la FEB, José Luis Sáez, y los de los grandes clubes de Europa, con Josean Querejeta a la cabeza y de anfitrión. El ambicioso proyecto baskonista toma cuerpo en forma de esta ciudad deportiva que cuenta ya con 2.500 socios.

Por la noche, la Euroliga ha querido homenajear al club vitoriano en su 50 aniversario haciendo coincidir el arranque de su competición con el estreno del TAU ante el peligroso Fenerbahçe.

→ NO TE PIERDAS EN MARCA.COM EL RESUMEN DE TODOS LOS PARTIDOS DE LA JORNADA ACB

Oleson lidera el triunfo del Fuenla

LUIS NORIEGA | ZARAGOZA

El Alta Gestión Fuenlabrada fue el menos malo de un partido marcado por los errores. El esperado duelo entre Quinteros y Oleson se decantó, como el partido, del lado visitante.

Aunque el CAI llegó a mandar por 6 puntos de inicio gracias a Guerra, los madrileños le dieron la vuelta al partido en el segundo parcial, tomando una corta renta que mantuvieron hasta el final.

Quinteros no tuvo su día (2 de 10 en tiros), y el gigante fuenlabreño P.J. Ramos dominó ambas zonas (11 puntos y 8 rebotes).

Aun jugando su peor partido, el CAI pudo ganar en los últimos dos minutos, pero un triple de 8 metros sobre la bocina de posesión de Oleson y sus tiros libres, acabaron con sus esperanzas.

Fuente de San Luis — 6.000

CAI ZARAGOZA 66

17 17 17 15

		PT	T1	T2	T3	RB	AS	MI	V	M
LESCANO		8	1/1	2/4	1/4	6	1	29	10	1
PHILLIP				0/1		3		09	1	1
VICTORIANO		6	6/8	0/1	0/3	3	5	30	11	1
GREEN		7	2/2	1/1	1/3	3		10	9	1
ARTEAGA										
QUINTEROS		8	2/2	0/4	2/6	3	2	25	7	1
PÉREZ										
STAROSTA		5	3/4	1/7		6		17	4	1
GARCIA										
GARCÉS	E	10	2/3	4/8		3		23	4	1
LEWIS		14	6/6	4/10	0/1	6		31	19	2
GUERRA		8		1/3	2/5	3	1	26	3	1
TOTALES		66	22/26	13/39	6/22	36	9	200	68	10

ALTA GESTIÓN FUENLABRADA 73

15 25 16 17

	PT	T1	T2	T3	RB	AS	MI	V	M
MAINOLDI	2		1/1	0/2			05		1
VALTERS	9	1/1	1/3	2/5	7	2	22	5	1
LÓPEZ	11	5/7	0/1	2/3		2	20	8	2
BUENO	10	2/2	4/6		4	1	21	14	2
VASIC					1		12	2	1
BLANCO	8		4/7	0/4	5	5	33	6	2
RAMOS	11	1/1	5/9		8		19	13	2
OLESON	19	3/4	2/6	4/5	1	3	29	18	3
SANDES		0/2	0/1	0/1	4		14	1	1
PARAÍSO	3	1/2	1/5	0/1	3	1	26	-1	1
TOTALES	73	13/19	18/39	8/21	33	14	200	66	16

ÁRB.: José Ramón García Ortiz (2), José Javier Murgui (2) y Muñoz (2).

Pamesa machaca con un gran Claver

NACHO GÓMEZ | VALENCIA

Hay dos temas de actualidad en Valencia: el debate suicida sobre la continuidad de Katsikaris y la necesidad de que Víctor Claver empiece a reivindicarse como el mejor *tres* de España. Ambas cuestiones quedaron ayer más claras con el Estudiantes como víctima.

Empezando por Claver, que está respondiendo de maravilla después de que el debate de su entorno (su padre, el club y el entrenador) le haya dejado como alero titular. Toma buenas decisiones ofensivas, acierta y en defensa suma a su intensidad pocos errores. Katsikaris, por su parte, ya sabe cómo funciona su entorno tras una semana muy dura y no se ha dejado influenciar. El partidazo de Williams, que ayer fue Jekyll y no Hyde, hizo el resto.

Fuente de San Luis — 6.000

PAMESA 96

25 30 19 22

		PT	T1	T2	T3	RB	AS	MI	V	M
OLIVER		4	2/2	1/1	0/3	1	2	25	5	1
DOUGLAS		12	5/6	2/3	1/5	4	2	24	12	1
PEROVIC		8	4/4	2/4		2	3	18	12	1
CLAVER	E	23	3/3	4/5	4/4	3	1	23	25	3
WILLIAMS		15	1/2	1/1	4/5	1	3	15	18	3
KUQO		4	4/4	0/2		2	1	12	2	1
MIRALLES				0/2		7	1	10	5	1
AVDALOVIC							1	04	1	-
MARTÍNEZ		16		2/2	4/6	4	1	28	18	2
PIETRUS		10	2/3	4/4	0/1	2		20	8	2
DIKOUDIS		4	2/6	1/4	0/2	2	2	20	-4	0
TOTALES		96	23/30	17/28	13/26	28	17	200	102	15

MMT ESTUDIANTES 73

24 11 20 18

	PT	T1	T2	T3	RB	AS	MI	V	M
NGUEMA									
CLARK					2		11	-2	0
GRANGER	9	2/4	2/5	1/2	3	2	24	9	1
JASEN	14	3/5	4/7	1/3	1		31	9	2
SUÁREZ	10	6/6	2/7	0/2	4	2	25	11	1
POPOVIC	6	2/2	2/3		1	1	13	5	1
JUNYENT	4		2/3		2	1	17	4	1
CUMMINGS	10	1/2	3/4	1/3	1	4	20	11	1
ITURBE	2		1/1		2	1	15	2	1
BEIRÁN	6			2/4	2		21	4	1
WIDEMAN	12	4/8	4/8		3	1	24	8	1
TOTALES	73	18/27	20/38	5/14	21	12	200	61	11

ÁRB.: Juan Carlos Mitjana (10), Juan Car. García González (15) y García Leal (29).

ACB | PARTIDOS J.4

Gran Canaria - Regal Barcelona	68-57
TAU - Granada	80-68
iurbentia Bilbao - Unicaja	61-72
CAI - Alta Gestión Fuenlabrada	66-73
Cajasol - Bruesa GBC	71-77
DKV Joventut - Ricoh Manresa	83-74
Pamesa - MMT Estudiantes	96-73
CB Murcia - ViveMenorca	78-70

Descansa: **Real Madrid**

CLASIFICACIÓN

		J	G	P	PF	PC
1	TAU Cerámica	4	4	0	314	281
2	Unicaja	4	3	1	314	261
3	Regal Barcelona	4	3	1	304	261
4	Pamesa	4	3	1	317	294
5	DKV Joventut	4	3	1	318	323
6	Kalise G. Canaria	3	2	1	222	208
7	Real Madrid	3	2	1	240	240
8	C.B. Granada	4	2	2	310	299
9	Fuenlabrada	4	2	2	320	314
10	Ricoh Manresa	4	2	2	285	286
11	iurbentia Bilbao	4	2	2	266	280
12	CAI Zaragoza	3	1	2	214	223
13	Bruesa GBC	3	1	2	234	248
14	MMT Estudiantes	4	1	3	318	321
15	C.B. Murcia	4	1	3	283	338
16	ViveMenorca	4	0	4	282	306
17	Cajasol Sevilla	4	0	4	258	316

PRÓXIMA JORNADA

Granada - iurbentia Bilbao	Sab. 19.00 h.
Estudiantes - Gran Canaria	Sab. 19.00 h.
Unicaja - DKV Joventut	Sab. 20.00 h.
Real Madrid - Cajasol	Dom. 12.30 h.
ViveMenorca - Pamesa	Dom. 12.30 h.
R. Barcelona - CAI	Dom. 12.30 h.
Bruesa - TAU	Dom. 12.30 h.
Ricoh Manresa - Murcia	Dom. 19.00 h.

Descansa: **Alta Gestión Fuenlabrada**

BALONCESTO EN BREVES

PECILE, MVP DE LA JORNADA

El base del Cajasol resultó elegido MVP de la jornada tras conseguir 26 puntos de valoración fruto de sus 21 tantos, 3 rebotes, 3 asistencias y 6 faltas recibidas. Su equipo cayó ante el Bruesa (71-77). Juan Carlos Navarro fue el MVP nacional.

GARBA GANA OTRA VEZ CON EL KHIMKI

El Khimki se impuso a domicilio al Krasnoyarsk (70-95) en la segunda jornada de la Superliga rusa. Jorge Garbajosa, que fue titular, jugó 21 minutos y consiguió 8 puntos y 5 rebotes.

La Penya se durmió y casi lo paga caro

DIDAC PIFERRER | BARCELONA

El Ricoh Manresa casi la lía en Badalona. Llegó a perder por 28 puntos (64-36, min.19) pero se puso a 5 a falta de dos minutos del final (74-69) y murió en la orilla. El DKV Joventut, tras una primera parte espectacular, se relajó en exceso y estuvo a punto de tirar la victoria. Se libró de un ridículo que hubiese sido histórico.

Y es que lo que le pasó a la Penya en la segunda mitad del partido no fue normal. Endosaron 64 puntos en 20 minutos, sonrojando a la tercera mejor defensa de la Liga hasta ayer, y sólo anotaron una tercera parte de esa cifra en los dos últimos cuartos. Al final, sin embargo, el DKV reaccionó a tiempo y cortó las alas al Manresa con un *sprint* final de 5-0 (79-69, min.38), que decidió el derbi.

Olímpico de Badalona — 7.000

DKV JOVENTUT 83

33 31 08 11

		PT	T1	T2	T3	RB	AS	MI	V	M
RIBAS		4	2/2	1/5		3	2	13	8	1
WRIGHT		16	2/2	4/5	2/5	2	6	32	16	2
BOGDANOVIC		6		0/2	2/3	2	2	19	10	1
FRANCH										
TOMÁS										
JASAITIS		17	3/4	1/1	4/7	4	1	23	18	2
JAGLA		7	0/1	2/2	1/5	3		20	2	1
NOREL		4	2/2	1/7		6	1	17	2	1
LAVIÑA		3			1/3	3	3	25	3	1
TOMÁS								01		-
MENSAH-BONSU		15	3/6	6/9		8		24	18	2
MALLET		11		1/6	3/9	2	3	27	5	1
TOTALES		83	12/17	16/37	13/32	33	18	200	82	12

RICOH MANRESA 74

21 17 15 21

		PT	T1	T2	T3	RB	AS	MI	V	M
GRIMAU					0/4	5	1	19	-2	0
ASSELIN		12	0/1	6/10		5		27	8	1
BULFONI		4	2/2	1/2	0/4	1	2	15		0
SÁNCHEZ		10	2/3	4/4	0/3	8	1	20	17	2
BALMON		5		1/1	1/1	2		08	7	1
ALZAMORA		7	1/1	3/4		4		12	4	1
RUBIO		10	5/8	1/4	1/1	5	2	20	10	1
LÓPEZ										
MONTAÑEZ		6	2/2	2/3	0/4	3	3	25	8	1
MARCO		2	2/2		0/2			13	-1	0
IBAKA		7	1/2	3/4	0/1	1		13	5	1
SAN MIGUEL		11	2/2	3/5	1/3	1	3	28	17	2
TOTALES		74	17/23	24/37	3/23	35	12	200	73	10

ÁRB.: Juan Luis Redondo (1), Benjamín Jiménez (1) y Carlos Cortés (1).

PUNTO PELOTA

POR JESÚS SÁNCHEZ

El discurso Comas

El TAU, sin **Splitter** y ahora **Prigioni**, asusta por su solidez y hoy recibe el abrazo de la Euroliga. ¿Se lo dará **Portela** a **Querejeta**? El Joventut, capaz de meter 64 puntos al descanso y 19 después, inquieta por su irregularidad. CAI dejó helada a su fría parroquia, **Cabezas** y **Claver** opositan a la selección, Estudiantes ha empezado a no competir y por primera vez en la historia hubo jornada de Liga sin que jugara el Madrid.

Perdió en un amistoso en Las Palmas –quinta derrota (95-84) en diez partidos contando la pretemporada– y **Papadopoulos** se tomó a pecho eso del descanso. Fue el único que no anotó y acabó con valoración negativa el día de la reaparición de **Hamilton**, que sí que puede ser el fichaje. Peor es seguir creyendo que no sólo hay que *comerse* a **Lazaros** sino que hay que hacer también la digestión con él.

Luego, **Manel Comas**. Y punto. Sigue la borrasca en Sevilla con el Cajasol. El entrenador no sabe qué hacer con sus chicos. Ayer les regañó: "Peor no podemos jugar. No la metemos ni en una piscina. No podemos escondernos. Los que van a la guerra y tienen miedo, mueren fijo. Hasta se les dispara su escopeta. Salimos acojonados". Confieso que me hacen gracia, pero sólo por un detalle. Yo no juego en su equipo.

(1) Se entregará un Talonario con 30 vales canjeables para cada periódico en cualquier kiosco de Península, Baleares y Canarias de los diarios El Mundo y Marca.

902 30 60 90 www.marsans.com viajes marsans C.I.C. MA 18

VIAJES MARSANS CALIDAD CERTIFICADA

ANDY MURRAY DERROTÓ AL FRANCÉS SIMON EN LA FINAL DE MADRID

El nuevo Fred Perry

El escocés aprovechó el cansancio de su rival tras el partido ante Nadal para vencer por 6-4 y 7-6 (6) • Suma su segundo Masters Series consecutivo • En Gran Bretaña ya le comparan con el mito de los años 30

JOAN SOLSONA | MADRID

Adiós Madrid Arena. Hola Caja Mágica. El Masters Series de la capital de España, que nació en 2002 enterrando el antiguo Rockódromo, cambiará sus fechas y su escenario. Se jugará a partir del 11 de mayo de 2009 y en tierra batida. Andy Murray siempre podrá decir que él fue el último campeón del torneo bajo techo. Pero tiene claro que difícilmente defenderá el título. "La tierra no es mi superficie favorita", sentencia. El británico derrotó en la final a Gilles Simon por 6-4 y 7-6 (6), un tenista galo condicionado por las casi tres horas y media de lucha del día anterior ante Nadal. El francés no dispuso de una sola opción de *break* en todo el partido, aunque sí tuvo dos pelotas de segundo set, que se decidió en el desempate.

Murray sólo cedió 18 puntos con el servicio, por su acierto y también porque Simon no estaba fresco. Incluso en la entrega de trofeos parecía que le faltaba el aire. Pagó el peaje de haber derrotado a Nadal, que vio la final desde su Manacor natal. El primero de las listas confía en recuperarse para estar dentro de una semana en el TMS de París, aunque los dos grandes objetivos están un poco más alejados en el calendario: Masters de Shanghai y la Copa Davis en Mar del Plata. Todo ello sin descanso.

Andy tomó ventaja en el quinto juego y ya no dejó la delantera. En el segundo set, el marcador se mantuvo parejo, pero siempre dio la sensación de que el tenista de Dunblane tenía algo más. Su trabajo físico en el último año se vislumbra en las piernas y en la anchura de hombros. Lejos queda aquel júnior que acudió a regañadientes a la Academia Sánchez-Casal, y al que le costaba entrenar. "Luego le ponías a jugar con Moyá o Coria y les plantaba cara. Siempre tuvo un talento superior a lo normal", recuerda Emilio Sánchez Vicario.

CONTROLAR LOS NERVIOS

Es verdad que Murray abusó ayer de las dejadas, para castigar las piernas de Simon, pero sabe controlar mejor los nervios y sabe ganar grandes eventos, algo que aprendió tras superar a Djokovic en Cincinnati. Contrariamente a lo que se podía imaginar, el público madrileño estaba con Simon. Quizás porque se merecía todo el crédito tras hacer encajar a Nadal la décima derrota del año. O por su cara de niño, que encandiló a las 50 recogepelotas de Hugo Boss.

PABLO GARCÍA

Andy Murray levanta el trofeo del Mutua Madrileña Masters Madrid tras ganar ayer a Simon.

Gilles falló una volea que coronaba a su rival como el séptimo campeón en Madrid y el segundo que alcanza el título, después de David Nalbandián, sin haber sido todavía número uno. "Felicidades Andy porque, si sigues así, mejorarás tu ranking", advertía el galo a la conclusión. Se refería a que el tenista escocés ha encadenado victorias en los dos últimos Masters Series, anteriormente ganó en Cincinnati, sin olvidar la final del US Open.

En las Islas Británicas ya se le compara con Fred Perry, ganador en la década de los 30 de ocho *Grand Slam*. "Él fue mucho mejor que yo", se sonroja Murray cuando se le pregunta por la similitud. De momento, lo único que les une es que el de Dunblane utiliza ropa de esa marca para jugar en el circuito profesional.

LA PUGNA POR EL MASTERS DE SHANGHAI

	JUGADOR	PUNTOS ATP
1	**RAFAEL NADAL***	1.310
2	Roger Federer*	966
3	Novak Djokovic*	914
4	Andy Murray*	620
5	Nikolay Davydenko	418
6	Andy Roddick	369
7	David Ferrer	338
8	Juan Martín del Potro	337
9	Gilles Simon	331
10	James Blake	310

* Clasificados para el Masters de Shangai

Con toda seguridad, Murray será rival de Nadal en la cita de maestros de Shanghai y el galo Simon tiene toda la pinta de estar en liza, a pesar de que hoy es noveno, a siete puntos de David Ferrer y a seis de Del Potro, que cierra ahora el cartel del Masters, a falta de dos semanas de torneos. No hay tiempo que perder y, a partir de este lunes, los tenistas inmersos en la pelea, a excepción de David Ferrer, siguen en competición. Del Potro, Blake y Wawrinka, en Basilea; Roddick y Simon, en Lyon; y Davydenko en San Petersburgo, donde Safin puede planear su segundo intento de retirada del tenis profesional en caso de triunfo en tierras rusas.

El ganador del kit de Head de ayer es:
David Martín Forero (Madrid), 189 km/h.

PERFIL M

→ **MURRAY** / El jugador, que vivió en primera persona la masacre de Dunblane, descubrió su afición por el Barça en la Academia Sánchez-Casal de la Ciudad Condal.

Un fiel seguidor del Barça

J. SOLSONA | MADRID

La vida de Andy Murray siempre tendrá un antes y un después de la masacre de Dunblane (Escocia) cuando sólo contaba con nueve años. Un individuo, que había sido tutor del tenista y de su hermano Jamie en un campamento, entró en su colegio y empezó a disparar, causando la muerte de 17 personas, 16 de ellas niños

Murray dejó Dunblane y en edad júnior aterrizó en la Academia Sánchez-Casal de Barcelona. Allí descubrió su amor por los colores azulgrana y por Ronaldinho. El tenista presumía hace tres años de barcelonismo cuando la BBC le entrevistaba durante Wimbledon en su residencia londinense. A pesar de dejar España, Andy sigue fiel al Barça. "Nunva vi perder a mi equipo. Ahora soy un admirador de Messi y la verdad es que juegan un gran fútbol", explica.

El jugador escocés siempre ha sido un amante de la velocidad. La primera vez que estuvo en un circuito fue en Cheste. Le acompañaba Arantxa Sánchez Vicario. A la campeona le dejaron probar un monoplaza de la bautizada Fórmula 3000. Murray no quiso ser menos y, nada más salir de boxes, estampó el coche contra una de las vallas de protección. Hoy acelera hacia lo más alto del circuito masculino.

→ TODA LA INFORMACIÓN SOBRE LA FINAL DEL MASTERS DE MADRID EN MARCA.COM

DURANTE UN CRUCE DE MENSAJES

Muñoz también llamó golpista a Moyá por SMS

El presidente de la RFET lo hizo en mayo, dejando en evidencia a su Junta Directiva

Antes de desaparecer del panorama federativo nacional, Pedro Muñoz sigue dando guerra. Tras tildar, como publicó MARCA, de "23-F" la actitud de los jugadores y el capitán durante la eliminatoria de semifinales de la Davis, la Junta Directiva de la Federación quiso defenderle, rechazando que Muñoz vertiese esas acusaciones. Sin embargo, quedaron en evidencia tras tirar de hemeroteca y comprobar el SMS que el 10 de mayo el propio Muñoz envió a Carlos Moyá, en el que le tachaba de golpista, en ese lenguaje que utiliza.

Por esas fechas comenzó el enfrentamiento del presidente federativo con algunos de los tenistas españoles más importantes a causa de la designación de Madrid como sede de la semifinal de la Davis, cuyo punto álgido coincidió con la publicación del intercambio de SMS que el entonces presidente realizó con algunos jugadores. Tras pedir éstos su dimisión, Muñoz se defendía sin argumentos. "Soy el presidente del tenis español, no de unos tenistas ni de un par de multinacionales, y van a por mí desde que gané las elecciones. Que no manchen mi nombre", decía. Los jugadores respondían: "Nunca paró de mentirnos. Ya en 2004 tachó de terrorismo deportivo jugar la final de la Davis en Sevilla porque le interesaba para las elecciones que fuera en Madrid". Un serial que parece no tener fin.

CHEMA REY

Pedro Muñoz, durante un momento de la entrevista que concedió en MARCA.

MUÑOZ A CARLOS MOYÁ

SMS ENVIADO EL 10 DE MAYO

"Has querido pasar como el que lideró el 23 F del tenis"

"Gracias por haberme permitido ser un líder y un presidente más reforzado (sic). Y junto con mi agradecimiento te envío mi mejor invitación a retractarte de cuantos insultos y descalificaciones personales has vertido sobre mi persona intentando dañar mi imagen y la de mi familia. Porque, aunque no me los haya ganado dando palos a una pelota ni posando ni como macho ibérico, tengo 14 premios institucionales con la medalla al mérito deportivo (sic), que supongo dan las instituciones a los que atesoran los insultos con los que tú me premias salvo que no conozcas cómo funciona esto (sic) **y hayas querido pasar a la historia como el comandante que lideró el también fallido golpe del que ya llaman el 23 F del tenis.** Y además, sigo residiendo en Madrid porque a Ginebra sólo voy de paso. No tengo novias por desgracia que digan nada de mí ni en Italia ni en Valladolid ni he pagado a bufones necesitados que me rían las gracias ...".

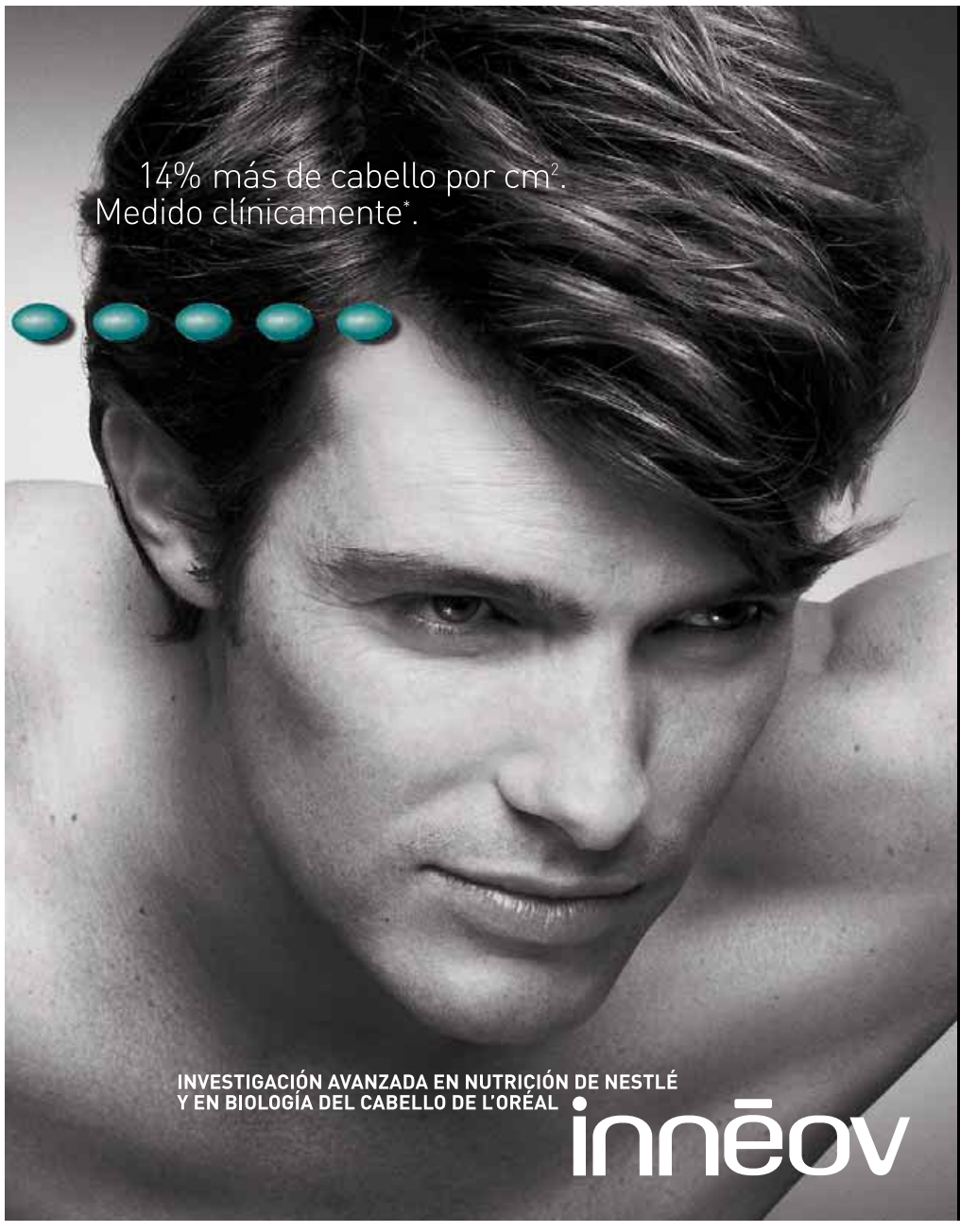

innēov hombre
ANTICAÍDA

Concentrado nutricional con Fitoesteroles de pino con eficacia medida clínicamente*.

- A partir de 8 semanas, reducción significativa del proceso de caída.
- A partir de 16 semanas, 14% más de cabello por cm².

Eficacia anticaída percibida por los hombres

Ejemplos de voluntarios que han observado una mejoría ** de la densidad capilar en la auto-evaluación a 16 semanas:

Voluntario A. 38 años. Estado III de la caída en la escala de Hamilton.

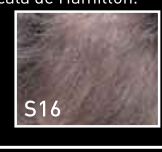

Voluntario B. 38 años. Estado I de la caída en la escala de Hamilton.

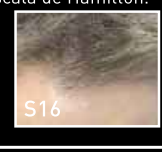

INNOVACIÓN

Complemento alimenticio.
www.inneovhomme.es

*Estudio sobre 68 hombres durante 16 semanas. Medidas realizadas por TrichoScan sobre una zona de 0,651cm² a 2 cm del borde de las entradas. ** Mejora confirmada en evaluación clínica y medida por TrichoScan. Los resultados pueden variar de una persona a otra. Fotos no retocadas.

VELA

Puerto Calero acoge el Mundial de TP 52

N.G. | VALENCIA

Las aguas de Puerto Calero (Lanzarote) acogen desde hoy y hasta el sábado el Mundial de TP 52, en el que defiende título el Artemis de Tobjorn Tornqvist, que llevará a Russell Coutts a la táctica. La flota española está representada por el Bribón de José Cusí y Dean Barker, el Desafío, con Paul Cayard a la caña, y el Tau Andalucía de J.M. Torcida y Luis Doreste.

ESCALADA

Patxi Usobiaga, campeón de Europa

El escalador vasco Patxi Usobiaga se proclamó ayer en París campeón de Europa de escalada de dificultad, en una final muy reñida en la que superó por menos de una presa de diferencia al checo Tomás Mrázek. Se trata de su tercer gran título internacional, después de las últimas dos ediciones de la Copa del Mundo. El también español Ramon Julián fue quinto.

RUGBY

El CRC Madrid se sitúa líder de la Liga

EFE | MADRID

El CRC Madrid, que el pasado sábado venció a domicilio al Nodalia Rugby Valladolid por 19-24, se ha convertido en el nuevo líder invicto de la División de Honor de rugby. El Centransa Salvador es el segundo clasificado, después de ganar al Ordizia en partido adelantado. Cierran la clasificación el Bera Bera y el Valladolid.

VOLEIBOL

Agónica victoria del Palma Volley

A. RIVAS | MADRID

El Palma Volley recuperó la primera posición en la Superliga masculina después de un trabajado triunfo sobre el CMA Soria, conseguido después de cinco disputados sets, en los que el conjunto balear sufrió para frenar los ataques de Pereyra. También fue positiva la jornada para el Barcelona, que logró su primer triunfo.

HOCKEY PATINES

Goleada del Tenerife en la Euroliga

A. RIVAS | MADRID

No pudo tener mejor resultado el Tenerife en su histórico debut en la Liga Europea, ya que goleó 0-10 al Herne Bay en la cancha inglesa donde se inventó este deporte. La jornada europea ha sido positiva para los representantes españoles con excepción del Reus, que sólo pudo empatar en casa ante el Bassano italiano gracias a un gol en los instantes finales de Pedro Gil.

BALONMANO · LIGA DE CAMPEONES DERROTÓ AL BARCELONA EN EL PALAU

Kiel, un escalón por encima

El campeón alemán rompe la imbatibilidad del Barça esta temporada • Los azulgranas se estrellaron en la segunda parte ante un Omeyer soberbio

Palau Blaugrana — 5.200

FC BARCELONA	Gol	Pen	Exc	M	THW KIEL	Gol	Pen	Exc	M
Kasper Hvdit	-	-	-	2	Omeyer	-	-	-	3
Noddesbo	6	-	1	2	Andersson	-	-	-	1
Juanín García	5	-	-	1	Kavticnik	6	-	-	2
Jernemyr	-	-	1	1	Lövgren	2	-	-	1
Boldsen	3	-	-	1	Ahlm	6	-	2	2
Rocas	-	-	-	1	Karabatic	7	-	1	2
Nagy	7	-	2	2	Jicha	5	-	-	2
Losert	-	-	-	1	Lund	-	-	2	2
Víctor Tomás	1	-	1	1	Zeitz	1	-	1	1
Garabaya	-	-	-	1	Klein	4	-	-	1
Lozano	2	-	-	1					
C. Ugalde	-	-	-	1					
Ben Amor	1	-	-	1					
Hansen	2	-	-	1					
Lanz: 27/52 | Pen: 0/3					Lanz: 31/47 | Pen: -/-				

1ª Parte: 3-4, 6-5, 9-8, 11-9, 13-12, 15-15
2ª Parte: 17-16, 18-19, 20-22, 22-26, 23-28, 27-31

ÁRBITROS Krstic (1) y Ljubic (1) (ESL).

MIGUEL RUIZ

Boldsen, superando la defensa del Kiel en una jugada de la primera parte.

DIDAC PIFERRER | BARCELONA

El THW Kiel está, como mínimo, un peldaño por encima del Barcelona Borges. Los catalanes lo intentaron pero después del descanso se encontraron con una defensa de escándalo y un portero, Omeyer, de otro planeta. Ni una buena entrada en el Palau Blaugrana bastó para tomarse la revancha de la última semifinal de Liga de Campeones. Para ser primeros del grupo C al Barcelona sólo le queda ganar en Alemania. Sería una gesta.

En la primera parte la igualdad fue total (15-15). Nagy empujaba al equipo con sus goles y el Kiel no parecía tan invencible como suele. Los líderes de la Bundesliga se conformaban con mantener el partido controlado. Pero tras el descanso todo cambió a peor para el Barça. La defensa germana empezó a rendir a un buen nivel y Omeyer, que acabó el partido con 22 paradas, fue la peor pesadilla para los azulgranas. El festival teutón empezó con un parcial de 0-6 cuando parecía que el Barça daba un estirón (18-16 a 18-22, minunto 43), pero sólo era el primer aviso.

Los culés se sobrepusieron a los lanzamientos de Jicha y la seguridad atrás del rival e igualaron de nuevo el partido con un 4-0 al contraataque (22-22). Sin embargo, después de lograr lo más difícil el Barcelona se empezó a disolver y sucumbió ante la superioridad del Kiel: Karabatic, Katvicnik, Ahlm… Los de Gislasson les endosaron otro 0-5 y ahí ya no hubo nada que hacer. Los ataques azulgranas resultaban previsibles y facilitaron muchas contras alemanas. Mientras, Omeyer seguía recibiendo ovaciones. "Tenemos un duro camino que recorrer para jugarle de tú a tú al Kiel", confesaba Manolo Cadenas al final del duelo.

Palacio Mcpal. de León — 3.200

REALE ADEMAR	Gol	Pen	Exc	M	AMICITIA ZURICH	Gol	Pen	Exc	M
Álamo	-	-	-	0	Vaskevicius	-	-	-	0
Costa	-	-	-	0	Fellman	-	-	2	2
Castresana	1	-	-	2	Schmid	7	1	-	3
Sarmiento	8	-	-	3	Basic	9	1	1	3
Buntic	6	-	-	1	Stranovosky	-	-	-	1
M. Aguirrezabalaga	2	-	-	0	Behrends	6	-	1	2
Stranovsky	13	4	-	3	Antl	4	-	-	1
Alilovic	-	-	-	0	Bingolf	-	-	-	0
Carou	-	-	-	1	Loke	7	-	-	2
Gª Vega	3	-	-	2	Vukelic	-	-	-	0
J. Aguinagalde	2	-	2	1	Svajlen	-	-	-	0
Krivochlykov	3	-	-	2					
Chernov	1	-	-	1					
Kos	-	-	-	0					
Lanz: 35/46 | Pen: 4/5					Lanz: 31/48 | Pen: 2/2				

1ª Parte: 4-2, 6-5, 8-11, 11-14, 13-16, 18-17.
2ª Parte: 20-20, 23-22, 27-26, 32-30, 36-32 y 39-33.

ÁRBITROS Nybo (1) y Poulsen (1). (DIN).

LIGA DE CAMPEONES

Stranovsky sentenció con sus 13 goles

JORGE CALLADO | LEÓN

El Reale Ademar tiene prácticamente asegurado su pase a la siguiente fase de la Liga de Campeones después de ganar ayer al Amicitia Zurich, que estuvo a punto de darle un disgusto. El equipo suizo dejó sin ideas a los leoneses, sobre todo en la primera parte. El Ademar jugó muy precipitado y cedió el control al Amicitia, que llegó a escaparse hasta por cuatro goles. El Ademar reaccionó gracias a la gran dirección de Sarmiento y al *killer* Stranovsky, que con sus 13 goles (nuevo récord del eslovaco) sentenciaba a poco más de diez minutos para el final.

TURF

'Blue Ridge View' gana el Memorial

C. MOYANO | MADRID

Blue Ridge View (E. Delbarba), propiedad de la cuadra Edu, venció contra pronóstico en el Premio Memorial Duque de Toledo, dotado con 27.000 euros, que se disputó ayer en el hipódromo de La Zarzuela. La ganadora superó por medio cuerpo al gran favorito *Polán* (C. Nora), que a su vez superaba por la misma distancia a *Synergy* (M. Borrego).

Por otro lado, *Pride Dancer* (S. Pasquier), propiedad de la cuadra la Cincha con la preparación de Yan Durepaire, venció en el Premio Herod (listed), disputado en el hipódromo parisino de Longchamp.

QUINIELA

LOTOTURF

■ **Combinación ganadora 6º. Concurso:**
1 - 3 - 6 - 14 - 16 - 25.
CABALLO GANADOR CUARTA CARRERA: 10
REINTEGRO: 1

■ **Reparto de premios:**
1ª categoría (6+1), 0 acertante, 0 euros; 2ª categoría (6+0), 1; 12.608,61 euros; 3ª categoría (5+1), 2; 2.701,85 euros; 4ª categoría (5+0), 45; 160,11 euros; 5ª categoría (4+1), 52; 69,28 euros; 6ª categoría (4+0), 1.013; 7,11 euros; 7ª categoría (3+1), 513; 14,04 euros. Reintegro: 17.816; 1,00 euro
La recaudación ascendió a 180.123,00 euros. El BOTE para el siguiente sorteo es de 2.375.000,00 euros.

QUINTUPLE PLUS:

■ **Resultados de las carreras:** Primera: 7; Segunda: 1; Tercera: 10; Cuarta: 10; Quinta: Primero, 4, y Segundo, 6.

■ **Reparto de premios:** Especial: 0 acertantes, 0 euros; 1ª cat (5 carr+2º puesto 5ª), 0; 0 euros; 2ª cat (5 carreras), 0; 0 euros; 3ª cat (4 carreras cualesquiera), 11; 383,14 euros; 4ª cat (3 carreras cualesquiera), 42; 100,35 euros.
La recaudación ascendió a 60.208,00 euros. Próximo bote (100.000,00 euros)

GIMNASIA

Botella y Ruiz, bronce en Glasgow

J.R. | MADRID

Los gimnastas internacionales Isaac Botella y Naomí Ruiz se clasificaron en tercera posición en las finales de salto de potro (15,950) y de suelo (13,800), respectivamente, de la prueba de la Copa del Mundo de gimnasia artística disputada en Glasgow, Escocia. Isaac Botella también fue quinto en la final de suelo (15,000).

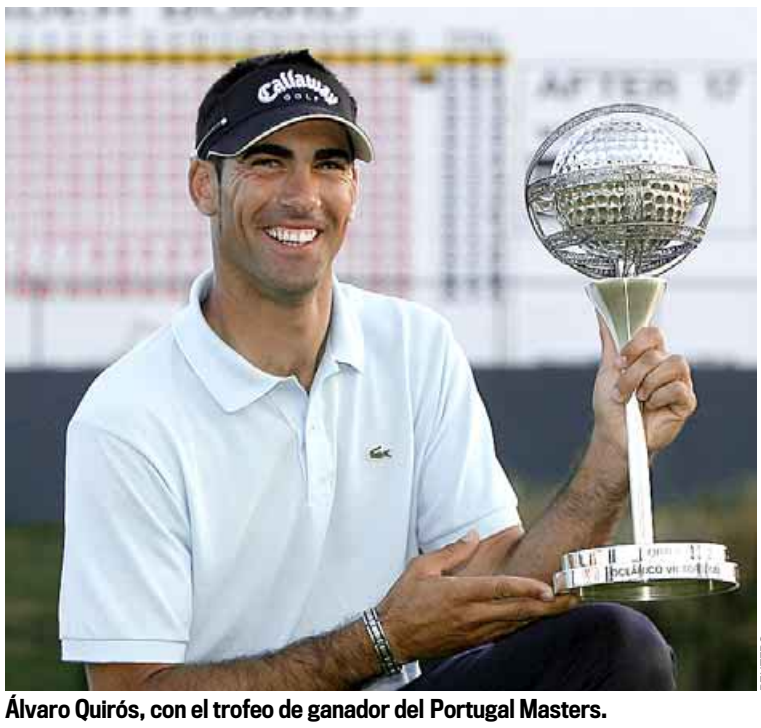
REUTERS

Álvaro Quirós, con el trofeo de ganador del Portugal Masters.

GOLF GANÓ EL PORTUGAL MASTERS

Álvaro Quirós se inspira en Seve

Su 'caddie', que trabajó para el mito, le transmitió la ambición de Ballesteros

GERARDO RIQUELME

El golf español atrapó el quinto torneo europeo del año. La contribución la hizo Álvaro Quirós, gaditano de 25 años, el golfista-patrón del juego moderno, de envergadura interminable, armado con un *driver* descomunal —el mejor del circuito europeo con 281 metros de promedio, más que Tiger— y, ayer sí, empleado con acierto en el *putt*. "Llevaba tres vueltas pateando mal, pero hoy no", contó el joven con las gafas de sol dadas la vuelta en el cogote.

La segunda victoria de su carrera, la otra fue en el Alfred Dunhill de Sudáfrica en 2006, discurrió de forma épica. Por su ejecución y por su desenlace. Porque tuvo que emplearse en sesión de mañana y tarde, primero, al alba, para acabar los 5 hoyos de la tercera jornada que se había aplazado por la tormenta del sábado, tramo en el que ya cobró un golpe de ventaja sobre los demás, y luego porque tuvo que afrontar los 18 hoyos finales jugando el partido decisivo junto a Karlsson, el jugador que a falta del Volvo Masters, tiene la Orden de Mérito casi ganada.

Pero la púrpura del sueco no intimidó a Quirós, que desde el primer hoyo, con un *birdie* desde 16 metros se sintió cómodo con el *putt*. Quizás llegó ayudado por las conversaciones que ha tenido con su *caddie* esta semana, Dave McNeilly, sobre Seve Ballesteros, cuyo estado de salud preside varias de las tertulias de los torneos. McNeilly, que tiempo atrás llevó la bolsa al cántabro, le confió que "Seve siempre quería ganarles a todos". Y eso le sirvió de inspiración al joven español, que calcó el *estilo-Ballesteros*: perder la mitad de las calles, dar buenos golpes de recuperación y ser infalible con el *putt*. Sólo tuvo que utilizar esta herramienta 22 veces en los 18 hoyos, número irrespondible. "Seve jugaba otro golf distinto a los demás y eso me ha servido de motivación".

La trascendencia de su victoria superó con creces la conseguida hace dos años. En el Portugal Masters se había congregado lo granado del Circuito Europeo —Karlsson, Jiménez (que ya no puede optar a la Orden de Mérito), Wilson, Hansen, McDowell y Westwood, todos de la última Ryder Cup— y eso le permitirá entrar en el *top* 100 mundial, además de un cheque de 500.000 euros que le mete en Valderrama.

LA TARJETA

JUGADOR	PAIS	1º	2º	3º	4º	TOT
1. Álvaro Quirós	**ESP**	**66**	**68**	**67**	**68**	**269**
2. Paul Lawrie	ESC	70	65	70	67	272
3. Ross Fischer	ING	67	70	65	71	273
+. Rob. Karlsson	SUE	69	67	66	71	273
+. Steve Webster	ING	72	67	66	68	273
6. Jam. Kingston	AfS	69	71	64	70	274
7. Greg. Bourdy	FRA	69	67	68	71	275
+. Simon Dyson	ING	71	69	67	68	275
+. Soren Hansen	DIN	73	65	65	72	275
10. Rory McIlroy	ULS	69	69	69	69	276

OTROS RESULTADOS: 38. Miguel Ángel Jiménez, 283 (73, 71, 69, 70); 45. Jesús María Arruti, 285 (69, 72, 72, 72); 56. Álvaro Velasco, 288 (73, 71, 73, 71).

MARCADOR

ATLETISMO

MARATÓN DE AMSTERDAM

Hombres: 1. Kirui (KEN), 2.07:52; 2. Dechase (ETI), 2.08:31; 3. Cheboror (KEN), 2.09:13.

CARRERA DEL CSIC

Hombres: 1. Kibet (KEN), 29:40; 2. **Fernando Rey,** 29:53; 3. Bomo (KEN), 30:17
Mujeres: 1. Jerotich (KEN), 33:37; 2. Cheburet (KEN), 34:59; 3. **Isabel Checa,** 35:13

MARATÓN DE PEKÍN

Hombres: 1. Kiptoo (KEN), 2.10:14; 2. Chelimo (KEN), 2.10:30; 3. Wangai (KEN), 2.10:52
Mujeres: 1. Xue (CHI), 2.26:27; 2. Rong (CHI), 2.28:25; 3. Yingying (CHI), 2.28:52

CARRERA DEL TAJO

Hombres (10 kilómetros): 1. Chema Martínez, 29:46; 2. Ornelas (POR), 30:30; 3. **Jesús España,** 30:36.
Mujeres: 1. Teixeira (POR), 35:23; ... 4. V. Fernandes (POR), 36:52.

15 KM. SAN SEBASTIÁN

Hombres: 1. Komu (KEN), 45:15; 2. Murithi (KEN), 46:01; 3. **Kamel Ziani**, 46:01
Mujeres: 1. Tabitha Wambui (KEN), 55:43; 2. **Pilar Fernández,** 56:08; 3. **Carmen Perea,** 57:35

BALONMANO

LIGA DE CAMPEONES (1ª fase-3ª jor)

Grupo B: GOG Gudme (DIN), 30; Bosna Sarajevo (BOH), 26.
Clasificación: 1. Ciudad Real, 6 (+47); 2. GOG Gudme, 4 (+12); 3. Bosna Sarajevo, 2 (-8); 4. A.S.E. Doukas (GRE), 0 (-51).
Grupo C: Metalurg Skopje (MAC), 37; Drammen (NOR), 30.
Clasificación: 1. THW Kiel (ALE), 6 (+22); 2. **Barcelona**, 4 (+12); 3. Metalurg Skopje, 2 (-12); 4. Drammen, 0 (-22).
Grupo E: Steaua Bucarest (RUS), 34; Chekhovki Medvedi (RUS), 32.
Clasificación: 1. Chekhovski Medvedi, 4 (+13); 2. Steaua Bucarest, 4 (-4); 3. **Portland San Antonio,** 2 (-2); 4. Cimos Koper, 2 (-7).
Grupo G: A1 Bregenz (AUT), 32; Montpellier (FRA), 34. **Ademar**, 39; amicitia Zurich (SUI), 33.
Clasificación: 1. **Ademar**, 6 (+14); 2. Montpellier, 4 (+5); 3. Amicitia Zurich, 2 (-3); 4. A1 Bregenz, 0 (-16).

COPA DEL MUNDO (FEM)

Semifinales: Francia, 21; Noruega, 24. Dinamarca, 35; Alemania, 32.
Final: Noruega, 30; Dinamarca, 18.

TORNEO DE ROTTERDAM (FEM)

Final: Holanda, 22; **España,** 21.

GIMNASIA ARTÍSTICA

COPA DEL MUNDO (GLASGOW)

HOMBRES. Salto: 1. Bouhail (FRA), 16,275; 2. Fahrig (ALE), 16,025 ; 3. **Isaac Botella**, 15,950.
Suelo: 1. Shatilov (ISR), 15,625; 2. Hypolito (BRA), 15,525; 3. Kosmidis (GRE), 15,450; 4. Suprun (UCR), 15,225; 5. **Isaac Botella**, 15.000.
MUJERES. Suelo: 1. Kozich (UCR), 14,425; 2. Holenkova (UCR), 14,200; 3. **Naomi Ruiz**, 13,800.

GOLF

LAS VEGAS (PGA)

3ª jornada: 1. Turnesa (USA), 195 (62, 64, 69); 2. DiMarco (USA), 196 (69, 64, 63); +. Allen (USA), 196 (63, 69, 64); +. Duke (USA), 196 (63, 66, 67); 5. Stroud (USA), 197 (65, 65, 67); +. Johnson (USA), 197 (62, 65, 70)

HOCKEY PATINES

LIGA EUROPEA

1ª jornada. Grupo A: Vic, 3; Valdagno (ITA), 2. Iserlohn (ALE), 2; **Barcelona**, 7. **Grupo B: Noia**, 6; **Igualada**, 4. Quevert (FRA), 1; Porto (POR), 11. **Grupo C: Reus**, 2; Bassano (ITA), 2. Herne Bay (ING), 0; Tenerife, 10. **Grupo D:** Follonica (ITA), 5; Barcelos (POR), 2. **Vilanova**, 4; **Liceo**, 0.

COPA CERS

1/16, ida: Dornhbirh (AUT), 1; **Blanes**, 6. **Lloret**, 2; Lodi (ITA), 0. **Mataró**, 3; Candelária (POR), 2.

TENIS

TORNEOS DE LA SEMANA

ZÚRICH (WTA. 447.671 euros. Dura)
Final: V. Williams (USA) a Pennetta (ITA), 7-6 (7/1), 6-2

REUTERS

Venus Williams, ganadora en Zurich.

TURF

HIPÓDROMO DE LA ZARZUELA

1ª carrera. Premio MMAMRM. 7.000 euros. 1.500 m: 1. 'Kuwango' (J.Grosjean). Cdra. Quinto Real. Ent: M.Délcher S.; 2. 'Big Boy' (J.L.MASrtínez). 3. 'Junkal' (M.A.Marín).
2ª carrera. Premio MMAMRM. 7.000 euros. 2.200 m: 1. 'Centrino' (J.L.Martínez). Ygda. Cortiñal. Ent: J.C.Fdez R.; 2. 'Txiki' (A.Quiroga). 3. 'Belido? (J.Grosjean).
3ª carrera. Premio Enresa. 5.000 euros. 1.500 m.: 1. 'Saphyra' (S.Martín). Cdra. Dos Tríos. Ent: M.Hernández; 2. 'Roro de Ganex' (A.Quiroga). 3. 'Fast Frankie' (A.Gallardo).
4ª carrera. Premio Bang & Olufsen. 5.500 euros. 1.500 m: 1. 'Lisselan Rightcall' (S.Martín). Liseelan Farms. Ent: J. Bidgood; 2. 'José Antonio' (J.I:Escario). 3. 'Pedrolo' (N.García).
5ª carrera. Premio Memorial Duque de Toledo-Cajamadrid. 27.000 euros. 2.4 00 m: 1. 'Blue Ridge View' (E.Delbarba' . Cdra. Edu. Ent: Ch. Délcher; 2. 'Polan' (C.Nora). 3. 'Synergy' (M.Borrego).
6ª carrera. Premio Nespresso. 6.000 euros. 1.500 m: 1. 'Dona Dana' (B.Gelabert). Cdra. Tolosana. Ent : F.Galdeano; 2. 'Silverside' (J.Grosjean). 3. 'Sweet Saratoga' (J.Horcajada).
7ª carrera. Premio Pepsi. 6.000 euros. 1.500 m: 1. 'Le Cardenal' (F.Jiménez). Salvador Márquez. Ent : J.A.Rodríguez; 2. 'Medeside' (J.Grosjean). 3. 'Tirillas' (J.L.Martínez).

HIPODROMO DE LONGCHAMP

Premio Herod. 55.000 euros. 1.400 m: 1. 'Pride Dancer' (S.Pasquier). Cdra. La Cincha. Ent : Y.Durepaire.

VELA

VOLVO OCEAN RACE (1ª ETAPA)

9ª jornada: 1. Green Dragon (IRL/CHN), a 4185 millas hasta la meta (7775 Km.); 2. Ericsson 3 (SUE), a 7 millas del Green Dragon; 3. Puma (USA), 8; 4. **Telefonica Azul (Iker Martínez),** 35; 5. Delta Lloyd (HOL), 35; 6. Ericsson 4 (SUE), 39; 7. Team Russia (RUS), 40; 8. **Telefonica Negro (Fernando Echavarri)**, 64

SEMANA CAIXANOVA

GRAN PREMIO IBERDROLA. 420: 1. Hugo Fernández y Sergio Crespo, 10 puntos; 2. Nicolás Rodríguez y Ricardo Lorenzo, 13; 3. Manuel Cunha y António Tinoco, 15; 4. Francisca Ramada y Filipa Ramada, 16; 5. Diego Botín y Pablo Torrado, 16.
Láser standard: 1. Carlos Echavarrim, 3; 2. Serafim Gonçalves, 6; 3. José Jervell, 7; 4. André Videira, 12l; 5. Antonio Parra, 12.
Láser radial: 1. Diogo Melo, 3; 2. Pablo Martínez, 7; 3. Pablo Chavert, 8; 4. Rafael Martínez, 11; 5. Ignacio Basáñez, 12.
Láser 4.7: 1. Álvaro Franco, 3; 2. Elena Míguez, 8; 3. Beatriz Lence, 9; 4. Guido Cerqueira, 9; 5. Ana Carnero, 12.

WATERPOLO

EUROLIGA (2ª ronda)

Grupo H (Eger-Hungría): CN Barcelona, 7; Spandau 04 (ALE), 7 (2-1, 2-3, 1-1, 2-2) . ZF Eger (HUN), 9; **CN Barcelona**, 5 (2-0, 2-0, 1-2, 4-3).
Clasificación:

COPA LEN (Ronda preliminar)

Grupo C (Split-Croacia): Barendrecht (HOL), 2; **Sant Andreu,** 16 (0-3, 0-4, 1-2, 1-7).

LIGAS AL DÍA

BALONMANO

DIV. HONOR 'B' MASC.

RESULTADOS | J 6

Bidasoa Irún - Obearagón Huesca 30 - 29
Hexa Aldemar - Helvetia Anaitasuna 26 - 31
Realitas Guadalajara - At. Boadilla 31 - 28
Cangas F. Morrazo - Lábaro Toledo 22 - 26
Villa de Aranda - Alser Pto. Sagunto 25 -21
PRASA Pozoblanco - Adelma Sinfin 28 -29
Almoradí Mahersol - Barakaldo 27 -30

CLASIFICACIÓN	PTOS	J	G	E	P
1 PRASA Pozoblanco	9	6	4	1	1
2 Bidasoa Irún	9	6	4	1	1
3 Guadalajara	8	6	4	0	2
4 Anaitasuna	8	6	4	0	2
5 Almoradí	8	6	4	0	2
6 Villa de Aranda	7	6	3	1	2
7 Lábaro Toledo	6	6	3	0	2
8 Aldemar	6	6	3	0	3
9 Palma del Río	5	6	2	1	2
10 Cangas	5	6	2	1	3
11 Barakaldo	4	6	2	0	3
12 Sinfin	4	6	2	0	3
13 Huesca	3	6	1	1	4
14 Puerto Sagunto	2	6	1	0	4
15 At. Boadilla	0	6	0	0	5

HOCKEY

DIVI. HONOR MASC.

RESULTADOS | J 3

Egara - RC Polo 3 - 3
Atlético S. S. - Club de Campo 1 - 0
Complutense S.S. R. - R.S. Tenis 2 - 1
R. C. Jolaseta - Terrassa 2 - 3
C. Palmas - Ono A. Terrassa 0 - 6

CLASIFICACIÓN	PTOS	J	G	E	P
1 At. Terrassa	6	3	3	0	0
2 R. C. Polo	5	3	2	1	0
3 Egara	5	3	2	1	0
4 Club de Campo	4	3	2	0	1
5 C. D. Terrassa	2	3	1	0	2
6 R. S. Tenis	2	3	1	0	2
7 K. Atlético S. S.	2	3	1	0	2
8 Complutense	2	3	1	0	2
9 C. Las Palmas	2	3	1	0	2
10 Jolaseta	0	3	0	0	3

DIV. HONOR FEMENINA

RESULTADOS | J 2

Egara - Real Sociedad 0 - 1
R. C. Polo - Club de Campo 2 - 3
Alcalá - Ourense 4 - 1
Cantabria S. - Junior 1 - 5
CD Terrassa - At. Terrassa 3 - 1

CLASIFICACIÓN	PTOS	J	G	E	P
1 Alcalá	4	2	2	0	0
2 CD Terrassa	3	2	1	1	0
3 Club de Campo	3	2	1	1	0
4 Real Sociedad	3	2	1	1	0
5 Junior	2	2	1	0	1
6 RC Polo	2	2	1	0	1
7 Atl. Terrassa	2	2	1	0	1
8 Egara	1	2	0	1	1
9 Ourense	0	2	0	0	2
10 Caja Cantabria	0	2	0	0	2

HOCKEY PATIN.

O.K. LIGA

RESULTADOS | J 6

Alcoy - Shum Maçanet 6 - 2

CLASIFICACIÓN	PTOS	J	G	E	P
1 Barcelona	16	6	5	1	0
2 Vic	13	6	4	1	1
3 Liceo	12	6	3	3	0
4 Blanes	10	6	3	1	2
5 Voltregá	10	5	3	1	1
6 Lleida	9	6	2	3	1
7 Igualada	8	5	2	2	1
8 Reus	7	5	2	1	2
9 Vilanova	7	6	1	4	1
10 Alcoy	7	6	2	1	3
11 Noia	6	5	1	3	1
12 Lloret	5	5	1	2	2
13 Tenerife	4	6	1	1	4
14 Shum Maçanet	3	5	0	3	2
15 Mataró	2	6	0	2	4
16 Sitges	1	6	0	1	5

RUGBY

DIVISIÓN HONOR

RESULTADOS | J 4

Getxo Artea - Les Abelles 13 - 18
La Villa - Cajasol Ciencias 19 - 33
R. Valladolid - CRC Madrid 19 - 24
UE Santboiana - Bera Bera 24 - 10
Ordizia - Cetransa El Salvador 21 - 26

CLASIFICACIÓN	PTOS	J	G	E	P
1 CRC Madrid	18	4	4	0	0
2 C. El Salvador	14	4	3	0	1
3 Santboiana	13	4	3	0	1
4 Cajasol Ciencias	13	4	3	0	1
5 Les Abelles	9	4	2	0	2
6 Ordizia	8	4	1	0	3
7 La Vila	7	4	1	0	3
8 Getxo Artea	6	4	1	0	3
9 Bera Bera	5	4	1	0	3
10 Rug. Valladolid	5	4	1	0	3

TENIS DE MESA

SUPERDIVISIÓN MAS.

RESULTADOS | J 3

Cartagena - Cajasur 2 - 3
Caja de Burgos - Bombons Olesa 3 - 1
Grup Vall - CajaGranada 2 - 3
Cartama - UCAM Murcia 2 - 3
A. Santiago - S.S. de los Reyes 3 - 1
Vincios E. V. - Falcons Sabadell 3 - 1

CLASIFICACIÓN	PTOS	J	G	P
1 CajaGranada	8	4	4	0
2 UCAM Cartagena	6	4	3	1
3 Arteal Santiago	6	4	3	1
4 UCAM Murcia	6	4	3	1
5 Cajasur Priego	6	4	3	1
6 S. S. de los Reyes	4	4	2	2
7 Caja de Burgos	4	4	2	2
8 Grup Vall	4	4	2	2
9 Bombons Olesa	2	4	1	3
10 Vincios Esp. Vital	2	4	1	3
11 A. Cartamar	0	4	0	4
12 Sabadell	0	4	0	4

SUPERDIVISIÓN FEM.

RESULTADOS | J 3

Cartagena - La Selva 4 - 1
Calella - Arteal Santiago 4 - 0
Mataró - Arteal Santiago 4 - 1
Avilés - Fotoprix Vic 0 - 4
S. S. Reyes - Collosa 4 - 0

CLASIFICACIÓN	PTOS	J	G	P
1 Cartagena	6	3	3	0
2 Calella	6	3	3	0
3 S.S. Reyes	4	2	2	0
4 Fotoprix Vic	4	2	2	0
5 Collosa	4	3	2	1
6 Mataró	2	2	1	1
7 Burgos	2	2	1	1
8 La Selva	0	3	0	3
9 Avilés	0	3	0	3
10 Arteal Santiago	0	5	0	5

VOLEIBOL

SUPERLIGA MASC.

RESULTADOS | J 2

Barcelona - UCAM Murcia 3 - 1
(17-25, 25-22, 25-21, 25-21)
Palma Volley - CMA Soria 3 - 2
(25-19, 20-25, 25-19,21-25, 15-11)

CLASIFICACIÓN	PTOS	J	G	P
1 Palma Volley	4	2	2	0
2 CAI Teruel	4	2	2	0
3 Tarragona SPISP	4	2	2	0
4 Unicaja Almería	3	2	1	1
5 La Ballena Vec.	3	2	1	1
6 CMA Soria	3	2	1	1
7 Barcelona	3	2	1	1
8 Tenerife Sur	3	2	1	1
9 Vigo V. Karpin	3	2	1	1
10 Multicaja Fábregas	2	2	0	2
11 UCAM Murcia	2	2	0	2
12 Jusan Canarias	2	2	0	2

ENVIADO ESPECIAL
SHANGHAI (CHINA) MARCO CANSECO

LLEGA A BRASIL CON 7 PUNTOS DE VENTAJA

Hamilton aplasta a Ferrari

Ganó en China y Ferrari minimizó daños cuando Kimi dejó pasar a Felipe • Alonso, perfecto, acabó cuarto y supera a Kovalainen

NIR ELIAS / RTRPIX

MARCO CANSECO | SHANGHAI

Esta vez no hubo montonera, ni coches pareados, ni blocajes de ruedas, ni intentos de arrinconar a los contrarios, ni nada que hiciera cambiar el orden que la calificación estableció entre los tres primeros. Comentaba Fernando el sábado que el circuito de Shanghai no tiene dificultades en la primera curva a la hora de mantener la posición en la salida y estaba en lo cierto. La única duda que quedaba era el saber si Lewis Hamilton saldría estresado y nervioso como en Fuji o dejaría a un lado la agonía que le atenaza en estos lances. Parece que ayer lo consiguió.

Como premio obtuvo un *hat-trick* (*pole*, vuelta rápida y victoria) que le sitúa con un colchón de siete puntos sobre Felipe Massa a falta de la última carrera. Más de medio título en el bolsillo. La última prueba es en dos semanas en casa del brasileño, una pista que domina a la perfección, pero en la que ya no depende de sí mismo. Una victoria del piloto de Ferrari no le daría el título salvo que el inglés cayera hasta el sexto en Interlagos. Habría en ese caso un empate a puntos (97), pero Felipe coronaría por una victoria más (seis por cinco). Un poco complicado, aunque similar a la situación de 2007 respecto a Raikkonen, que salió campeón el día del famoso botón del limitador, por mucho que en McLaren lo sigan negando.

Pero en la carrera de ayer no hubo lugar al pleito. Lewis salió mejor que nadie y pasó por la larga primera curva de Shanghai con un par de cuerpos sobre Raikkonen y varios extra sobre Massa, que se quedó picando ruedas levemente y que incluso frenó a Alonso cuando buscaba el interior de la trazada. Eso fue todo en lo que a la disputa de la victoria se refiere. Como las previsiones de lluvia de BMW para 20 minutos después del inicio tampoco se concretaron, nada alteró la carrera para Hamilton.

Por detrás, el único espectáculo del día llegó por parte del piloto español y de Heikki Kovalainen. Heikki aprovechó el tapón que sufrió el asturiano para pasarlo por fuera y aguantó la posición hasta el final de la contrarrecta, una de las más largas del Mundial, pero Fernando lo pasó en una apurada magistral y recuperó su puesto de la parrilla hasta el final.

UN RITMO INAPELABLE

Lewis estableció un ritmo irrebatible que abrió grieta respecto a Raikkonen y Massa de forma constante. En la vuelta 5 era de 3,1 segundos respecto al finlandés y de 5,4 sobre su mayor rival. En la vuelta 10 se extendía ya a 3,9 y 7,9, respectivamente.

Cuando Massa fue el primero en parar en la vuelta 14 (igual que Alonso) la situación parecía aún más irreversible. En la siguiente entraron Lewis y Kimi a su primer repostaje. Cabe también preguntarse por la poca agresividad de Ferrari en su estrategia, que podría haber utilizado como liebre a un Raikkonen más descargado de gasolina para haber presionado al de McLaren en el inicio. MARCA preguntó por esta cuestión a Chris Dyer, antiguo ingeniero de pista de Michael Schumacher y que lo es en la actualidad del finlandés. "No, creo que hicimos una buena elección, porque pensábamos que estaríamos en el ritmo de ellos. Simplemente fuimos más lentos y no había nada que hacer", declaraba el australiano tras la carrera.

Y tanto, Hamilton venció por aplastamiento a Ferrari, que se limitó a minimizar daños. Kimi Raikkonen se fue dejando llevar hasta ser alcanzado por Massa (llegó a aventajarle en 8 segundos) y permitió que le adelantase para atenuar una mayor diferencia final a favor del británico. En

RV RACING PRESS / MARCA

Alonso, en parrilla con TV3.

Alonso, el mejor en las siete últimas carreras, ya es sexto del Mundial

Dice que no le importa demasiado, pero el hecho de que Fernando lograra superar ayer en la general del Mundial a todo un McLaren como el de Heikki Kovalainen, deja patente el enorme final de temporada que está realizando el asturiano. Suma 53 puntos, dos más que el finlandés, y está a sólo siete del alemán Nick Heidfeld (BMW) por lo que incluso podría acabar quinto el campeonato. En las siete últimas carreras, desde Hungría, el asturiano ha sumado 40 puntos por 36 de Hamilton, 33 de Massa, 26 de Kubica o 24 de Vettel. Con su coche actual desde Australia estaría metido de lleno en la lucha por el título.

→ RECUERDA LAS MEJORES IMÁGENES DEL GRAN PREMIO DE CHINAEN MARCA.COM

Hamilton celebra la victoria sobre su McLaren ayer en el circuito de Shanghai.

RUEDA DE PRENSA

ALONSO

"El Mundial lo gana el mejor, pero puede pasar de todo"

M. C. | SHANGHAI

Unos 45 minutos después de bajarse del coche y ya cambiado, Fernando Alonso atendía a los cada vez menos medios españoles desplazados a este Mundial de Fórmula 1. Llegaba montado en una bicicleta de montaña tras una reunión en el *box*, comiendo chicle y con una cara despejada en la que no se advertía ni por asomo el esfuerzo de una hora y media a ritmo de calificación en persecución de los dos Ferrari.

En el primer balance, no lo dudaba: "Sí, estoy muy satisfecho. La carrera ha ido muy bien. Desde la salida al pasar a Kovalainen ya mejoraban las cosas y después bastante bien. Íbamos cerca de los Ferrari, algo que siempre es positivo para nosotros, y con Kovalainen manteníamos una lucha para ver si teníamos segundos suficientes para las paradas, pero estábamos de tú a tú, cosa que siempre es positivo. Otra vez un muy buen fin de semana y la confirmación de que el coche está casi, casi a la altura de los mejores".

Pese a que no le hace gracia que Hamilton esté cada vez más cerca del título, Fernando no tenía reparos en reconocer los indudables méritos de su ex compañero. "De cara al campeonato está menos emocionante, pero no me afecta demasiado quien gane. La sensación del fin de semana es muy positiva, cuarto en la crono y cuarto en la carrera muy cerca de los Ferrari. El campeonato siempre lo gana el mejor y si al final gana Hamilton será porque ha sumado más puntos que nadie y en fines de semana como éste ha dominado los entrenos, ha hecho la *pole* y ha ganado la carrera, es incontestable que se lo merecía", valoraba el asturiano.

¿VENTAJA SUFICIENTE?

Pero Fernando, todavía no da la lucha por cerrada, aunque reconoce que Lewis lo tiene todo a favor. "Puede pasar de todo. Hemos visto carreras en las que vas liderando, como Massa en Hungría y se te rompe el motor en la última vuelta. Como en Hungría o como Massa en Singapur, que vas liderando y hay un *safety* y el que iba 15, que era yo, gana la carrera. En Brasil hasta la bandera a cuadros nunca puedes decir que se ha acabado, pero siete puntos de ventaja en teoría vuelven a ser demasiados. Necesita ganar Massa y Hamilton hacer quinto o sexto. En condiciones normales el campeonato está ya muy encarrilado".

> **"Si al final gana será porque tiene más puntos que nadie"**

> **"En condiciones normales, el título está encarrillado"**

FERNANDO ALONSO
Sexto en el Mundial 2008

Regresando a la carrera, Fernando recordaba su rotundo adelantamiento a Heikki Kovalainen en los albores de la carrera, de lo más interesante que hubo en toda la prueba. "Al principio, en la primera vuelta, quedé un poco encerrado en la parte interior de la primera curva con Massa, y no quería meterme en ninguna guerra con Felipe, y entonces Kovalainen aprovechó para adelantarme. Después en dos o tres puntos de la primera vuelta intenté meterle el morro a Heikki, al final a la salida de la recta lo conseguí, y fue decisivo ese adelantamiento porque después él rodaba mucho más lento. Pasarle en la primera vuelta fue muy bueno", reconocía Fernando.

El español se mantiene optimista para el cierre del año en Sao Paulo: "porque no hay ninguna razón por la que el coche haya ido bien en Fuji y Shanghai y que en Brasil vaya a ir mal. Tenemos que estar otra vez ahí, ojalá lo más cerca posible de Ferrari y McLaren, por delante de BMW otra vez si puede ser. La verdad es que ahora da un poco de pena que se acabe el campeonato", confesaba el mejor piloto del Mundial en las últimas siete carreras.

SERÁ CAMPEÓN SI...

■ Es quinto o mejor en Brasil. Aunque Felipe Massa gane, cosa bastante posible, los cuatro puntos del quinto puesto le darían cuatro puntos, más los siete actuales, 11, inalcanzables para el brasileño ya que la victoria otorga 10 puntos.

■ Si es sexto o séptimo, sería campeón si Massa no logra la victoria. En el primer caso habría empate a puntos y el brasileño tendría más victorias. Y si es séptimo (2 puntos), lo mismo, a Massa sólo le valdría ganar. Sólo siendo octavo o no puntuando por avería o accidente, a Felipe le valdría incluso ser segundo, pero nunca menos.

lugar de nueve puntos serían siete y alguna esperanza más para el último capítulo en Brasil.

Por su parte, Alonso se movió en tiempos bastante similares a los de Massa durante la carrera y mantuvo a raya a los BMW y a Kovalainen, que reventó una de sus ruedas en la vuelta 34 y que acabó abandonando en la 49. Esta escena hizo temer porque a Hamilton no le aguantará su juego de gomas blandas en las últimas 18 vueltas de carrera, pero su ventaja era tanta (unos 12 segundos) que le permitió cuidarlos y acabar sin problemas.

Fernando terminó como empezó, extrayendo todo el jugo del actual R28, con su vuelta rápida personal y presionando ligeramente a Raikkonen por si podía alcanzar el podio, pero no hubo lugar. Aun así, la carrera del español fue perfecta y el premio le satisfizo.

RV RACING PRESS / MARCA

Kovalainen y Alonso, en segundo plano rueda con rueda en la primera vuelta del Gran Premio de China.

G.P. de China

Circuito de Shanghai
56 vueltas (305,066 km)

BRIDGESTONE
PASSION for EXCELLENCE

CLASIFICADOS	ESCUDERÍA	Tiempo
1. Lewis Hamilton (GBR)	McLaren-Mercedes	1h.31.57.403
2. Felipe Massa (BRA)	Ferrari	14.925
3. Kimi Raikkonen (FIN)	Ferrari	16.445
4. **Fernando Alonso (ESP)**	Renault	18.370
5. Nick Heidfeld (GER)	BMW Sauber	28.923
6. Robert Kubica (POL)	BMW Sauber	33.219
7. Timo Glock (GER)	Toyota	41.722
8. Nelson Piquet (BRA)	Renault	56.645
9. Sebastian Vettel (GER)	Toro Rosso-Ferrari	1:04.339
10. David Coulthard (GBR)	RBR-Renault	1:14.842
11. Rubens Barrichello (BRA)	Honda	1:25.061
12. Kazuki Nakajima (JAP)	Williams-Toyota	1:30.847
13. Sebastien Bourdais (FRA)	Toro Rosso-Ferrari	1:31.457
14. Mark Webber (AUS)	RBR Renault	1:32.422
15. Nico Rosberg (GER)	Williams-Toyota	a 1 vuelta
16. Jenson Button (GBR)	Honda	a 1 vuelta
17. Giancarlo Fisichella (ITA)	Force India-Ferrari	a 1 vuelta
Ret. Heikki Kovalainen (FIN)	McLaren-Mercedes	Vuelta 49
Ret. Adrian Sutil (GER)	Force India-Ferrari	Vuelta 12
Ret. Jarno Trulli (ITA)	Toyota	Vuelta 2

VUELTA RÁPIDA — PROMEDIO DEL VENCEDOR: 199,049 km/h

1º Lewis Hamilton 1:36.325 a 203,722 km/h vuelta 13

LÍDERES SUCESIVOS

		POR SECTORES					
Vueltas 1 a 15	Hamilton						
Vueltas 16 a 18	Kovalainen	Hamilton	25.329	Massa	28.589	Massa	42.175
Vueltas 19 a 56	Hamilton	3. Alonso	25.462	6. Alonso	28.791	2. Alonso	42.224

VELOCIDADES MÁXIMAS

1. Kovalainen (McLaren) 318,6 km/h — 14. Alonso (Renault) 313,3 km/h

CAMPEONATO DEL MUNDO

	TOTAL	Australia	Malasia	Bahrein	España	Turquía	Mónaco	Canadá	Francia	G. Bretaña	Alemania	Hungría	Europa	Bélgica	Italia	Singapur	Japón	China	Brasil
1 L. Hamilton	**94**	10	4	–	6	8	10	–	–	10	10	4	8	6	2	6	–	10	–
2 F. Massa	**87**	–	–	10	8	10	6	4	10	–	6	–	10	10	3	–	2	8	–
3 R. Kubica	**75**	–	8	6	5	5	8	10	4	–	2	1	6	3	6	–	8	3	–
4 K. Raikkonen	**69**	1	10	8	10	6	–	–	8	5	3	6	–	–	–	–	6	6	–
5 N.Heidfeld	**60**	8	3	5	–	4	–	8	–	8	5	–	–	8	4	3	–	4	–
6 F. Alonso	**53**	5	1	–	–	3	–	–	1	3	–	5	–	5	5	10	10	5	–
7 H. Kovalainen	**51**	4	6	4	–	–	1	–	5	4	4	10	5	–	8	–	–	–	–
8 S. Vettel	**30**	–	–	–	–	–	4	1	–	–	1	–	3	4	10	4	3	–	–
9 J. Trulli	**30**	–	5	3	1	–	–	3	6	2	–	2	4	–	–	–	4	–	–
10 T. Glock	**22**	–	–	–	–	–	–	5	–	–	–	8	2	–	–	5	–	2	–
11 M. Webber	**21**	–	2	2	4	2	5	–	3	–	–	–	–	1	1	–	1	–	–
12 N.Piquet Jr	**19**	–	–	–	–	–	–	–	2	–	8	3	–	–	–	–	5	1	–
13 N. Rosberg	**17**	6	–	1	–	1	–	–	–	–	–	–	1	–	–	8	–	–	–
14 R. Barrichello	**11**	–	–	–	–	–	3	2	–	6	–	–	–	–	–	–	–	–	–
15 K. Nakajima	**9**	3	–	–	2	–	2	–	–	1	–	–	–	–	–	1	–	–	–
16 D. Coulthard	**8**	–	–	–	–	–	–	6	–	–	–	–	–	–	–	2	–	–	–
17 S. Bourdais	**4**	2	–	–	–	–	–	–	–	–	–	–	–	2	–	–	–	–	–
18 J. Button	**3**	–	–	–	3	–	–	–	–	–	–	–	–	–	–	–	–	–	–

CONSTRUCTORES

1. Ferrari	**156**	5. Toyota	**52**	9. Honda	**14**
2. McLaren-Mercedes	**145**	6. Toro Rosso	**34**	10. Force India-Ferrari	**0**
3. BMW Sauber	**135**	7. Red Bull-Renault	**29**	11. Super Aguri-Honda	**0**
4. Renault	**72**	8. Williams-Toyota	**26**		

PRÓXIMA PRUEBA

2 de noviembre **Gran Premio de Brasil** **Autódromo José Carlos Pace de Sao Paulo**

RV RACING PRESS / MARCA

NOVENA VICTORIA EN F-1

■ Hamilton bebió el champán de los ganadores en el podio de Shanghai tras lograr su novena victoria en F-1, su podio 22 y quedarse como gran favorito al título Mundial. Dentro de quince días en Brasil, el desenlace final del campeonato.

EL INGLÉS BATE CASI TODOS LOS RÉCORDS DE EFECTIVIDAD

Hamilton, con los mejores porcentajes de la historia

Pese a sus maniobras y pilotaje, su regularidad es brutal • En un 60% de las carreras sale en primera fila y sube al podio

MARCO CANSECO | SHANGHAI

Pese a la controversia sobre su pilotaje, sus maniobras poco ortodoxas y su falta de practicidad en situaciones límite, lo que mejor sustenta a Lewis Hamilton son sus números en la Fórmula 1. El piloto de Tewin bate casi todos los récords de efectividad de la historia para un piloto de segunda temporada y, sobre todo, para sus 23 años.

Hamilton logró ayer su novena victoria en 34 carreras (un 26,4% de las que ha disputado), pero sus verdaderos hitos llegan en apartados como sus 13 *poles* (38, 2%), sus 21 primeras líneas (61,7%) o sus 22 podios (64,7%). Por si fuera poco, el inglés ha conseguido 203 puntos de los 340 máximos posibles a los que ha aspirado, lo que hace un total del 59,70%. Desde luego que tiene razones para no cambiar de estilo de pilotaje, como él mismo mantenía en la controvertida rueda de prensa del pasado jueves en China

Ayer, Lewis mostraba ese gesto de satisfacción íntimo en el que casi no sentía el suelo bajo sus pies, aunque su discurso tendió a la mesura: "Todo ha ido bien este fin de semana: nuestro coche ha estado simplemente fenomenal, he hecho una de mis mejores salidas y el equilibrio del coche ha sido perfecto durante la carrera. Le debo todo esto a los miembros del equipo, tanto a los de la pista como a los de la fábrica, que han hecho un trabajo asombroso. Les doy las gracias. Ahora tengo siete puntos de ventaja en el Campeonato, pero no puedo permitirme el lujo de dar nada por hecho. Lo de hoy es otro paso más hacia mi sueño, pero hemos de mantener la tranquilidad y la cabeza fría", valoraba tras acabar la prueba.

PASA DE LA CRÍTICA DE BRIATORE

Hamilton salió reforzado tras una semana en la que le han llovido las críticas de todas partes, pilotos rivales incluídos, y en un circuito en el que el año pasado perdió 10 puntos en el drama de la grava anexa al carril de boxes. "No me ha distraído nada, no me importa lo que digan sobre mí", se limitó a contestar. Tampoco le dio importancia a las disculpas de Flavio Briatore por sus ataques del jueves, en los que decía que se creía Muhammad Alí sin ser aún campeón del mundo, que no había aprendido nada y que perdería de nuevo el Mundial. "No tengo ni idea de lo que ha dicho, ni me interesa", sentenció.

NÚMEROS DE CAMPEÓN

26 POR CIENTO DE VICTORIAS

■ Hamilton ha ganado 9 de las 34 carreras disputadas en F-1 un 26,4% de de efectividad.

38 POR CIENTO 'POLE POSITIONS'

■ Aquí destaca sobremanera: lleva 13 'poles' en 34 carreras (38,2%) y 21 primeras líneas (primero o segundo), un 61,7%, es decir que en dos tercio de sus carreras en F-1 ha salido delante.

64 POR CIENTO EN PODIOS

■ Aquí también asombra, con un porcentaje del 64,7% logrado por sus 22 podios en 34 carreras. Números portentosos.

59 POR CIENTO DE LOS PUNTOS

■ Casi el 60% de los puntos que ha disputado los ha ganado (203 de 340), una cifra de campeón.

GP2 ASIA VILLA FUE TERCERO AYER

Roldán sale líder de China

M.C. | SHANGHAI

Javier Villa (Super Nova) volvió a mostrar su talento tras una temporada discreta y consiguió subir al podio en la segunda carrera del campeonato asiático de GP2 al finalizar en la tercera posición por detrás del italiano Davide Vasecchi (Durango) y del neozelandés Earl Bamber (Qi-Meritus), mientras que Roldán Rodríguez (Piquet GP) ha sido sexto y se destaca al frente de la clasificación del campeonato.

Rodríguez indicó que el fin de semana fue inesperado porque pensaba "hacerlo bien y subir al podio pero no hacer la *pole*, ganar el sábado, coger tantos puntos y salir tan líder".

ESTRATEGIA RECONOCE QUE NO HUBO ORDEN DE EQUIPO

Raikkonen afirma que se dejó adelantar por Massa

Fue reduciendo sus tiempos al final para que le alcanzara su compañero • Así agradece su reciente renovación por Ferrari

M. C. | SHANGHAI

Luca di Montezemolo, presidente de Ferrari, sabía muy bien lo que hacía cuando decidió anunciar que Kimi Raikkonen y Felipe Massa continuarían como pilotos titulares el próximo año. Es algo que le dio muy buen resultado el año pasado con Massa en la última carrera de Brasil y que ayer dio sus primeros frutos en China con Kimi.

El finlandés, de habitual apático, se dejó alcanzar y adelantar por Massa por el bien del equipo y demostró que ha captado el mensaje. No fue, sin embargo, algo fácil de digerir por nadie en Ferrari. Cada ingeniero, mecánico o piloto ponía cara de circunstancias cuando se le preguntaba por la cuestión. No es fácil para un equipo de este prestigio reconocer abiertamente una situación tan delicada como esa. A Massa se le notaba cierta vergüenza y trataba de disimular cuando fue preguntado en primer lugar. "Fue el mejor momento para mí de la carrera. Yo era fuerte en ese momento y entonces pude cogerle y pasarle. No fue suficiente, sin embargo, para luchar con los McLaren", decía intentándo hacerse el sueco.

Raikkonen, sin embargo, no tuvo reparos en reconocer a continuación: "Sabemos lo que queremos como equipo y lo hice. Es normal en esta situaciones", dijo dejando un poco vendido el discurso de su compañero. Posteriormente ampliaba su explicación. "Yo no estoy en posición de luchar por el campeonato, sé lo que el equipo espera de mí y estoy contento de poder dar el mayor número de puntos al equipo, que es lo que necesitamos".

AFP

Los mecánicos de Ferrari miran cariacontecidos la carrera por los monitores.

HAMILTON NO HACE SANGRE

Está claro, pues, que se dejó adelantar, por si algún alma cándida no lo tenía claro, pero hay que aclarar que es una decisión personal de Kimi y que no contraviene la prohibición de las órdenes de equipo, aunque atendiendo al espíritu de la norma esto no esté muy claro.

El tercer afectado de forma indirecta, Lewis Hamilton, tampoco tuvo nada que criticar a la decisión del actual campeón del mundo. "No hay mucho que decir. Ellos son un equipo y sé que en la misma situación, con Heikki como líder, probablemente haría lo mismo. Es trabajar juntos como equipo y obviamente ellos lo han hecho muy bien". No es probable que esta maniobra vaya más allá a nivel disciplinario de la FIA.

> **"Sabemos lo que queremos como equipo y lo hice"**
> KIMI RAIKKONEN
> Piloto de Ferrari

BANDERA NEGRA

POR MIGUEL SANZ

A sus órdenes

La verdad es que ayer Ferrari se cubrió de gloria. Las caras de los miembros el equipo eran un poema, no sólo por perder, sino por la manera en que lo han hecho, con evidentes órdenes de equipo para ver quien perdía mejor de sus dos pilotos. No le ha pasado desapercibido a nadie que **Raikkonen** ha bajado el pistón medio segundo unas vueltas, tres décimas otras, hasta que **Felipe** le pasó con mucha menos gracia y donosura que lo ocurrido el año pasado en Brasil, cuando Massa se lo dio en bandeja a Raikkonen saliendo medio mal del repostaje.

La cosa es que esto se repite todos los años, y como existen las órdenes, o estrategias, o como se quieran llamar, o se dejan todas o se sancionan todas. Que no digo yo que no lo hagan todos, pero lo que no se puede es penar unas y mirar para otro lado en otras. Ni tampoco criticar unas y no decir nada cuando nos conviene. A Ferrari o McLaren sí, y cuando pasaba a favor de **Alonso** no se decía nada, que es práctica habitual de una parte de esta bendita profesión periodística que disfraza de patriotismo el peloteo y la manipulación. Como si eso le hiciera bien al piloto.

Los equipos al final, hacen lo que pueden, estiran el reglamento hasta lo impensable, y la gran culpable es la FIA, que prefire el morbo de la ambigüedad. Lo que da mucha rabia es que los mismos comisarios que le quitaron una *pole* a Alonso el año pasado en Hungría, lo que al final le costó el título, porque **Hamilton** se puso rebelde con el equipo, es decir que beneficiaron al final infractor, fueron incapaces ayer de analizar una vergonzosa puesta en escena de órdenes de equipo en plena carrera.

Buckler 0,0 %

EL EXAMEN

10 | HAMILTON — INCONTESTABLE
■ Con el mejor coche fue el más rápido sobre la pista y sin errores. No dio opción a Ferrari en todo el fin de semana.

9 | ALONSO — GRAN ADELANTAMIENTO
■ Fue el único de las posiciones de arriba que intentó y logró adelantar. Fue al otro McLaren y el mérito es doble.

8 | RAIKKONEN — LABOR DE EQUIPO
■ Por fin se vio a un Kimi algo comprometido con Ferrari, aunque fuera para dejar adelantarse por Massa.

7 | HEIDFELD — REMONTADA
■ Partía noveno tras la sanción y acabó quinto. Casi lo mejor de su temporada.

6 | RENAULT — CUARTO MATEMÁTICO
■ Aseguró el cuarto puesto de constructores con Alonso y Piquet nuevamente en los puntos.

5 | KUBICA — NO SE RINDIÓ
■ Perdió sus opciones al título pero luchó hasta acabar el el sexto puesto tras salir undécimo.

4 | MASSA — APAGADO
■ Se esperaba más este fin de semana, En la carrera anduvo algo perdido.

3 | FISICHELLA — UN ESTORBO
■ No tiene coche, es cierto, pero al menos que se deje doblar cuando ve las banderas azules.

2 | TOYOTA — SE VINO ABAJO
■ Ha ido cada vez a menos.

1 | ROSBERG — SUPERADO
■ Nakajima le batió y eso no es nunca buena señal.

0 | BUTTON — VAYA TEMPORADA
■ Su campaña es indecente.

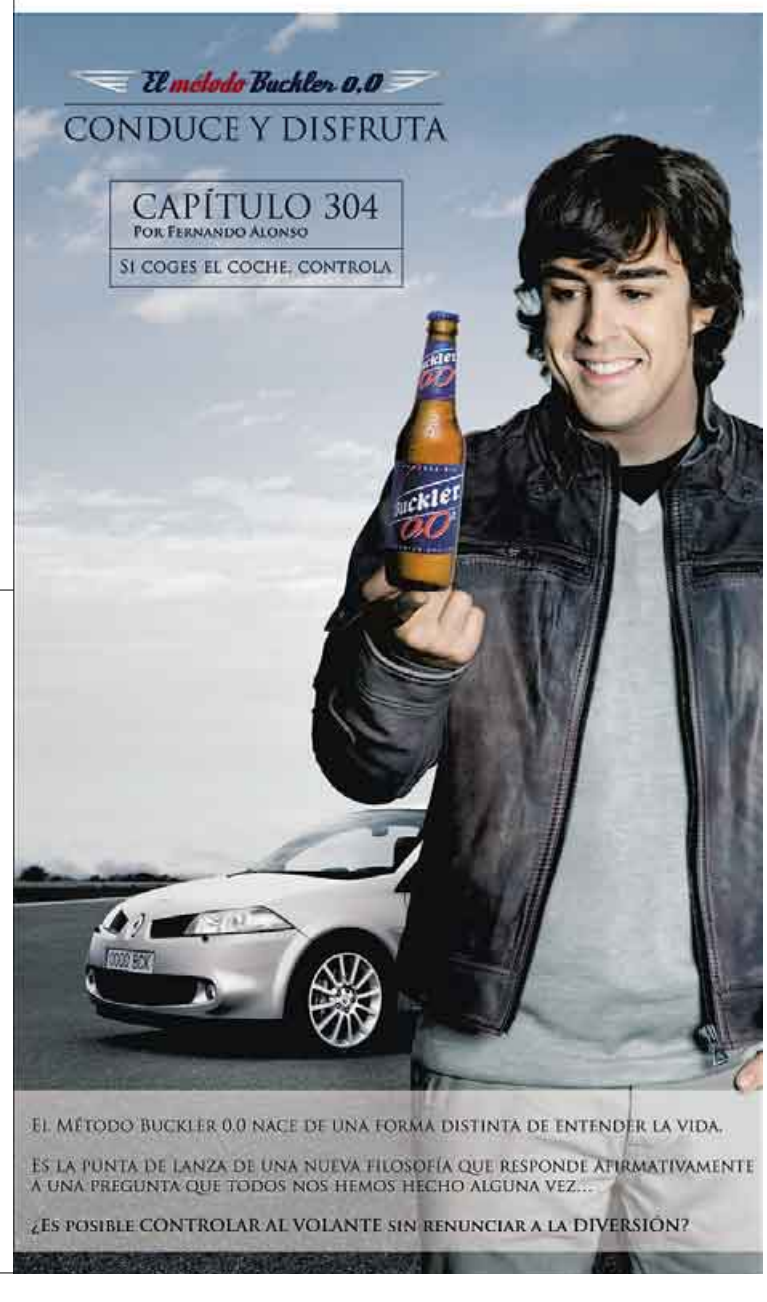

Todos con Alonso

LA POLE

POR ANTONIO LOBATO
www.antoniolobato.net

A Hamilton le falta un rival

Mientras los alrededores de McLaren se poblaban de camisetas naranjas, mientras la prensa inglesa martilleaba en sus ordenadores titulares de oro, en el resto del *paddock* se extendía una ligera sensación de impotencia y desilusión. Es innegable que **Hamilton** es un gran piloto. Es innegable que aquí en China les ha pasado por encima a sus rivales, innegable que si gana el título en Brasil lo hará de forma justa y merecida, pero también es innegable que este año no ha tenido un rival de verdad. **Raikkonen** se descartó con actuaciones mediocres los sábados y no muy brillantes los domingos. A **Felipe Massa** le están descartando los nervios y la falta de seguridad. No había en el *paddock* este fin de semana un piloto más nervioso que él. Lleva dos carreras consecutivas pifiándola. Es el más rápido en la Q1 o la Q2 o en ambas, pero en el momento de la verdad le puede la tensión. En su cara ha llevado escrita en letras mayúsculas la palabra PERDEDOR. Y así ha sido.

Ferrari ha tenido que recurrir a la triquiñuela de permitir que adelantase a Raikkonen para darle una opción de luchar por el título en Brasil. El finlandés, que conocía bien la lección (Massa hizo lo mismo con él en Brasil el año pasado), ha permitido el trueque de posiciones, pero se ha encargado de que todo el mundo se diese cuenta. El ritmo de Massa ha sido miserable y la salida de los Ferrari cuando se apagó el semáforo, timorata. Todos esperábamos algo más.

AFP
Hamilton bromea con un cámara de televisión tras su victoria.

¡Qué fácil lo ha tenido Hamilton! Y cuando las cosas salen así, sin nadie cerca que le respire en la nuca, sin tener que recuperar posiciones, sin tener que preocuparse por los juegos de la estrategia, entonces él es capaz de hacer carreras perfectas. La de ayer fue una de ellas. En McLaren pudieron celebrar la victoria y la mitad del título con la confianza de que en Brasil, aunque hay que cruzar la meta, el título depende ya sólo de ellos.

NO TODO ES ILUSIÓN

Sin embargo, no todo es felicidad en McLaren. Por tercer año consecutivo uno de los pilotos quiere marcharse. Por segunda temporada consecutiva, uno de los dos pilotos de este equipo que tiene por bandera el trato de igualdad y de inmaculada justicia con los dos hombres que se sientan en sus coches, quiere marcharse lo más lejos posible. Para darse cuenta de esa gran igualdad sólo hace falta repasar las cargas de gasolina que han puesto en los dos coches en McLaren en las clasificaciones del sábado: 14 a 1. Exceptuando los grandes premios en los que alguno de los dos McLaren no entró en la Q3 o las ocasiones en las que hubo coche de seguridad que alteró la estrategia del equipo, sólo en una ocasión Hamilton salió más cargado que **Kovalainen** a por la *pole*.

En Australia aún no sabían cómo iba a rendir el finlandés y le pusieron cuatro vueltas más de gasolina. A partir de ahí la media es de dos vueltas más por gran premio. Sí, Kovalainen quiere irse, harto de una atmósfera viciada en un equipo *especial*. Quiere irse como quiso Raikkonen y como deseó con toda su alma Alonso el año pasado. La ventaja de Kovalainen es que no se lo ha puesto nunca difícil a Hamilton, si lo hubiese hecho aún lo hubiese pasado peor.

Así que sólo puedo decir que, políticas de equipo aparte, Hamilton lo va a tener fácil para ganar, tengo poca confianza en Massa y, de hecho, creo que el peor enemigo de Hamilton en Brasil, será el propio Hamilton. Ganará y debe hacerlo, porque el próximo año probablemente no será tan fácil. Qué pena que el Renault no haya comenzado a rendir un poco antes, estoy seguro de que **Fernando** hubiese estado en la lucha por el título en la última carrera.

En Shanghai volvió a ser capaz de sacar petróleo del R28. Logró un cuarto puesto que quizá no brille tanto como las dos últimas victorias, pero que tiene aún más mérito. Aquí no ha habido ni la fortuna de Singapur, ni los errores de los líderes en Japón. Fernando ha estado solo luchando de tú a tú con coches presuntamente más poderosos. La batalla que

> Que gane el título si lo merece, pero que sepa que 2009 será otra historia

le ganó a Kovalainen en la salida fue muy elocuente, ver que su ritmo era como el de Massa y que fue capaz de cruzar la línea de meta a menos de dos segundos de Raikkonen fue insultante. Que gane Hamilton el título si se lo merece, pero que tenga claro que el próximo año será otra historia.

FedEx Express es el Socio Logístico del F1 Vodafone McLaren Mercedes Team. Nuestro objetivo es hacer que la entrega express a más de 220 países sea una experiencia positiva para nuestros clientes. Si busca un socio para colocar su negocio en la pole position, llame a FedEx al 902 100 871 ó visite fedex.com/es

FedEx Express
Detrás de cada gran experiencia

BREVES DEL MOTOR

■ **Guerreri gana en las World Series en Montmeló** El argentino superó en la última vuelta a Walker para estrenarse en la competición en la última cita del año. Miguel Molina fue 7º y Aleix Alcaraz, 11º. Marcos Martínez, Siso Cunill y los hermanos Barba no acabaron. En la Fórmula Renault 2.0 el título fue para Bottas.

■ **Vallés gana con el Liverpool en la Superleague** Adrián se impuso en la primera carrera en Estoril. En la segunda un toque con Perera (Roma) le relegó al 12º lugar. Ganó Meijer (Al-Alin). Andy Soucek (Atlético de Madrid) fue 6º en la primera y no acabó en la segunda. Borja García (Sevilla) fue 8º y 7º. Beijing Guoan lidera la general.

■ **Germán Sánchez, nuevo líder del Nacional de F-3** El noruego Ebbesvik ganó la segunda carrera en Jerez. El valenciano fue tercero tras el nórdico y Will Bratt lo que le permitió superar en la general al francés Panciatici que fue 14º. Ahora le saca siete puntos cuando sólo faltan por disputarse las dos últimas carreras en Montmeló el 1 y 2 de noviembre.

UNA X MARCA TU CARÁCTER. EL CARÁCTER DEL CAMPEÓN.

CONSIGUE CON MARCA
LA CAZADORA OFICIAL DE
JORGE LORENZO

- Confeccionada en poliester
- RESISTENTE AL AGUA
- Cintas REFLECTANTES
- 2 bolsillos
- Interior de REJILLA TRANSPIRABLE
- BODY WARMER interior independiente
- CON PROTECCIONES para moto*

*(no homologadas)

DOMINGO
26
CARTILLA

POR SÓLO
39,90€

Siempre X delante, pero siempre X fuera. Ya tienes la pasión, ahora hazte con la cartilla y consigue la pole position. Coge velocidad coleccionando cada cupón. Sé el primero en conseguir la chupa de Jorge Lorenzo. ¡Sólo con MARCA!

LA HISTORIA MARCA

Distribuido por:

Teléfono de atención al cliente: 905 445 505
Horario de lunes a viernes de 9:00 a 22:00. (Coste de la llamada 1,28€ desde red fija y a consultar con su operadora de red móvil (IVA incluido).
Duración máxima de la llamada 3 minutos.
Promoción limitada hasta agotar existencias (8000 uds.).
Bases disponibles en www.marca.com/promociones

ENVIADO ESPECIAL
SEPANG (MALASIA)
ALBERTO GÓMEZ

Momento en el que el italiano Valentino Rossi supera a Dani Pedrosa ayer en el circuito de Sepang

MIRCO LAZZARI

MOTOGP CAMBIÓ LA GOMA EN EL ÚLTIMO MOMENTO Y ASÍ PUDO BATIR A PEDROSA Y GANAR DE CALLE

El sexto sentido de Rossi

Pidió el neumático delantero más duro tras subir la temperatura ocho grados respecto al sábado • Aguantó a rueda de Dani hasta que, mediada la prueba, atacó • Lorenzo se cayó cuando optaba al podio

ALBERTO GÓMEZ | SEPANG

Hay carreras que se decantan por matices. Un giro de tuerca en un muelle de la suspensión, un adelantamiento arriesgado al límite de lo tolerable o la elección de un neumático idóneo para llegar hasta el final de la carrera con garantías de victoria. Esos matices dependen de algo más que el talento para pilotar una moto de 240 CV al límite. Y la de Malasia se decidió, aparte de la inmadurez que aún tiene atrapado a Pedrosa con los neumáticos Bridgestone, con los que disputó su tercera carrera, por ese rayo de genialidad que en ocasiones sólo parece iluminar a Rossi.

El sexto sentido fue el que condujo a Rossi a la victoria en Sepang. Hábil como ninguno en el manejo de la información que se genera a su alrededor, el italiano es capaz de discernir en décimas de segundo lo que le va bien a su estilo, lo que es adecuado o no para su moto e incluso cuál es el estado de ánimo de sus oponentes. "Es un ordenador con un cuerpo muy delgado", lo suele definir un miembro de su equipo. Y a su lado tiene a un mago como Jeremy Burgess, con 13 títulos mundiales en categoría reina.

Ayer, una nueva muestra de ese perfeccionismo dio al traste con las opciones de sus adversarios. Y el triunfo llegó de forma natural, sin sobreesfuerzos. No es que tenga la mejor moto o su motor sea el más impetuoso, tampoco que sus ruedas sean de silicona y muerdan el asfalto como ninguna otra. Es que, con los aderezos que tiene, sabe condimentar la ensalada perfecta.

Un cambio súbito de neumático delantero en los últimos minutos en la parrilla le regalaron un extra que antes no tenía. La temperatura del asfalto subió 8ºC más respecto al sábado y los 55ºC que marcaban los termómetros en contacto con el suelo le llevaron a tomar una decisión de urgencia de la que nadie más se enteró. "Creo que Rossi metió otro neumático en el último momento", explicó Pedrosa con sorpresa y una media sonrisa en la cara. Y acertó. El italiano encargó, tras charlar con sus mecánicos y el técnico de Bridgestone, el neumático delantero más duro que hubiese. La jugada perfecta. La novena victoria de la temporada era cuestión de 21 vueltas. Sólo había que esperar.

Esta goma le obligó a Rossi a partir con cautela, para no patinar. La carcasa de la rueda, muy rígida tenía que amoldarse con el paso de las vueltas. El italiano dejó pasar algunas vueltas a rueda de Pedrosa hasta encontrar el momento justo para atacar. Hasta que soltó el zarpazo.

"He visto rápido que estaba detrás de mí, esperando a que yo cometiera algún error o esperando a atacarme y lo ha hecho porque ha visto que iba más despacio", recordó Dani. El mordisco tuvo lugar en una frenada muy dura en la que Rossi hubo de sacar la pierna, arrastrar la bota por el suelo y equilibrarse sobre la moto para no perder la trazada. Una obra magnífica que le sirvió para romper la monotonía y distanciar a Dani, dejándolo sin argumentos para contestar.

GRAN DOVIZIOSO

En esa misma vuelta se cayó Lorenzo, que perdió la rueda delantera al final de recta. Jorge peleaba con Nakano, Dovizioso y Hayden por el tercer puesto. El premio, esta vez sí, fue para Dovizioso, que logró su primer podio en MotoGP. La carrera no tuvo más guión. Rossi puso otra muesca en su cinturón y Pedrosa saboreó su mejor resultado con la marca de neumáticos japoneses. "Esto nos da fuerza para seguir", subrayó el de Repsol Honda, "pero tengo que intentar coger el nivel que tiene ahora Valentino. Seguramente esta carrera al principio de año hubiera podido estar con él, pero con todos los problemas que hemos tenido estar un poco más cerca de él es una buena señal".

> **"Esto nos da fuerzas para seguir, pero tengo que intentar coger el nivel de Rossi"**
>
> DANI PEDROSA
> Piloto de Repsol Honda

LOS NÚMEROS

150

PODIOS

Sólo Agostini (159) le supera como el piloto con más podios en la historia.

75%

EN EL CAJÓN

En el 75% de sus 209 carreras en el Mundial ha acabado entre los tres primeros

97

VICTORIAS

Está cada día más cerca de la centena y también de las 122 de Agostini.

250CC SIMONCELLI ES 3º Y SE CORONA CAMPEÓN

Del infierno al cielo en tan sólo un año

En 2007, a estas alturas, no tenía moto • Lo celebró sin casco por lo que le multaron con 750 euros • Bautista ganó la carrera

A. G. | SEPANG

Hace 51 años otro italiano, Libero Liberati, se proclamó campeón del mundo con una Gilera de 500cc. Desde entonces, ningún otro compatriota había llevado a lo más alto a la marca de los dos anillos. Y Marco Simoncelli, que el año próximo llevará el número 1 en el año del centenario del fabricante, ha asumido ese papel de héroe reparador. No había ganado la carrera, pero el título era el premio. "Llevaré el número 1 porque me he tenido que romper el culo hasta poder alcanzarlo", soltó.

Hasta ganar el número 1, ha tenido que padecer una travesía por el desierto. Hace un año, a estas alturas de campeonato no tenía moto. "Pensaba que ya no correría más", recuerda Simoncelli. Pero su persistencia y la mano tendida de Giampiero Sacchi, que lo llamó (algo que hizo también Poggiali), lo rescataron de una pensión anticipada. "Si pienso en lo que sentía hace un año, que no sabía si podría seguir corriendo, ahora no me lo puede creer. Ser campeón este año es una locura".

MIRCO LAZZARI

Simoncelli da la vuelta de honor, sin casco, ayer en Sepang.

ASFIXIADO

El campeón, exhausto tras una carrera trenzada de nervios y asfixiado por el calor que hervía el asfalto, detuvo su Gilera, se despojó del casco para coger oxígeno. No tuvo fuerzas ni de celebrarlo. Sólo gemía. Se calzó una camiseta con una caricatura de Jimi Hendrix inspirada por Aldo Drudi, y reemprendió la marcha.

Luego se lanzó a una vuelta de honor antirreglamentaria que le costó una multa de 1.000 dólares. Pero era una limosna para un hombre tan rico, con los bolsillos llenos de felicidad. "Cuando di la vuelta sin el casco pensé que volaba, jamás el aire de Malasia había sido tan fresco".

En el podio, recibió la visita de sus amigos Raffaele de Rosa y Valentino Rossi. Para este último sólo tiene alabanzas. "Es un grande incluso cuando las cosas no le han ido bien. Siempre me ha ayudado. Ha sido un ídolo y después se ha convertido en un amigo. Es un ejemplo como piloto y como persona".

A Simoncelli se le planteó una carrera perra con cuatro pilotos en cabeza, al italiano le bastaba ser tercero para respirar. Pero lo hizo antes de lo previsto. Cuando Bautista tomó la cabeza ralentizó el ritmo, tratando de que la refriega lo pusiera nervioso que propiciara un error. Pero mediada la prueba la KTM dejó a Simón tirado. Ahí Bautista miró atrás y supo "que no había ya nada que hacer".

Talmacsi gana una prueba sin historia

La carrera de 125 no tuvo nada que ver con lo habitual en la categoría en la que suele haber peleas en grupo y muy poca distancia final entre los pilotos. Ayer venció Gabor Talmacsi con total autoridad. Se escapó desde el inicio y sólo Bradley Smith le inquietó mínimamente en los primeros compases. Sólo hubo emoción en la lucha final por el podio. Corsi se llevó el gato al agua. Los españoles no tuvieron un buen día. Pol Espargaró, sexto, fue el mejor al superar a Olivé, séptimo.

CLASIFICACIÓN | GRAN PREMIO DE MALASIA

MotoGP | 21 vueltas 116,506 km

CLASIFICACIÓN CARRERA

1.	V. Rossi		Yamaha	43:06.007
2.	**D. Pedrosa**	■	Honda	a 4.008
3.	A. Dovizioso		Honda	a 8.536
4.	N. Hayden		Honda	a 8.858
5.	S. Nakano		Honda	a 10.583
6.	C. Stoner		Ducati	a 13.640
7.	L. Capirossi		Suzuki	a 15.936
8.	C. Edwards		Yamaha	a 18.802
9.	C. Vermeulen		Suzuki	a 23.516
10.	**R. De Puniet**	■	Honda	a 25.516
11.	J. Hopkins		Kawasaki	a 27.609
12.	A. West		Kawasaki	a 41.399
13.	S. Guintoli		Ducati	a 45.617
14.	A. De Angelis		Honda	a 49.003
15.	**T. Elías**	■	Ducati	a 59.139
16.	M. Melandri		Ducati	a 1:03.328
17.	N. Aoki		Suzuki	a 1:48.363
Ret.	**J .Lorenzo**	■	Yamaha	a 9 vueltas
Ret.	J. Toseland		Yamaha	a 19 vueltas

Vuelta Rápida: V. Rossi 164,320 Km/h

ASÍ VA EL CAMPEONATO

		TOTAL	QAT 09-03	ESP 30-03	POR 13-04	CHI 04-05	FRA 18-05	ITA 01-06	CAT 08-06	GBR 22-06	HOL 28-06	ALE 13-07	USA 20-07	RCH 17-08	SMR 31-08	IND 14-09	JAP 28-09	AUS 05-10	MAL 19-10	VAL 26-10
1.	Rossi	357	11	20	16	25	25	25	20	20	5	20	25	25	25	25	25	20	25	-
2.	Stoner	255	25	5	10	16	-	20	16	25	25	25	20	-	-	13	20	25	10	-
3.	**Pedrosa** ■	229	16	25	20	20	13	16	25	16	20	-	-	1	13	8	16	-	20	-
4.	**Lorenzo** ■	182	20	16	25	13	20	-	-	10	10	-	-	6	20	16	13	13	-	-
5.	Dovizioso	161	13	8	-	5	10	8	13	11	11	11	13	7	8	8	7	9	16	-
6.	Hayden	144	6	13	-	10	8	3	8	9	13	3	9	-	-	20	11	16	13	-
7.	Edwards	134	9	-	13	9	16	11	11	13	16	-	2	2	6	1	9	6	8	-
8.	Vermeulen	125	-	6	8	-	11	6	9	8	9	16	16	10	11	7	-	1	7	-
9.	Nakano	117	3	7	6	6	6	7	7	7	8	7	6	13	4	-	8	11	11	-
10.	Capirossi	111	8	11	7	7	9	9	-	-	-	9	1	16	9	-	10	6	9	-
11.	Toseland	100	10	10	9	4	-	10	10	-	7	5	7	3	10	-	5	10	-	-
12.	**Elías** ■	92	2	1	4	8	5	4	-	5	4	4	9	20	16	4	-	5	1	-
13.	Guintoli	63	1	-	2	1	3	5	3	3	6	10	4	4	5	9	2	2	3	-
14.	**De Puniet** ■	60	7	-	1	3	7	-	-	4	-	8	10	-	-	3	4	7	6	-
15.	De Angelis	57	-	2	5	4	13	-	1	-	13	-	3	8	-	6	-	-	2	-
16.	Hopkins	55	4	9	11	2	-	-	6	-	-	-	-	5	2	2	6	3	5	-
17.	Melandri	51	5	4	3	11	1	-	5	-	3	-	-	9	7	-	3	-	-	-
18.	West	50	-	3	-	-	2	1	4	6	-	6	-	11	3	5	1	4	4	-
19.	Spies	20	-	-	-	-	-	-	-	2	-	-	8	-	-	10	-	-	-	-
20.	Hacking	5	-	-	-	-	-	-	-	-	-	5	-	-	-	-	-	-	-	-
21.	Okada	2	-	-	-	2	-	-	-	-	-	-	-	-	-	-	-	-	-	-

250 cc | 20 vueltas 110,96 km

CLASIFICACIÓN CARRERA

1.	**Á. Bautista**	■	Aprilia	42:56.428
2.	H. Aoyama		KTM	a 2.586
3.	M. Simoncelli		Gilera	a 8.343
4.	Y. Takahashi		Honda	a 11.032
5.	**A. Espargaró**	■	Aprilia	a 13.846
6.	**A. Debón**	■	Aprilia	a 14.274
7.	R. Locatelli		Gilera	a 15.101
8.	R. Wilairot		Honda	a 16.987
9.	T. Luthi		Aprilia	a 25.356
10.	L. Pesek		Aprilia	a 26.846
11.	F. Lai		Gilera	a 49.907
12.	K. Abraham		Aprilia	a 50.088
13.	A. Baldolini		Aprilia	a 1:05.816
14.	S. Grotzkyj		Gilera	a 1:15.544
15.	I. Toth		Aprilia	a 1:19.905
16.	**M. Hernández**	■	Aprilia	a 1:35.890
17.	**D. Arcas**	■	Aprilia	a 2:00.717
18.	D. T. Pradita		Yamaha	a 2:28.842
Ret.	**J. Simón**	■	KTM	a 9 vueltas
Ret.	**H. Faubel**	■	Aprilia	a 16 vueltas

Vuelta Rápida: A. Bautista 156,022 Km/h

ASÍ VA EL CAMPEONATO

		TOTAL	QAT 09-03	ESP 30-03	POR 13-04	CHI 04-05	FRA 18-05	ITA 01-06	CAT 08-06	GBR 22-06	HOL 28-06	ALE 13-07	RCH 17-08	SMR 31-08	IND 14-09	JAP 28-09	AUS 05-10	MAL 19-10	VAL 26-10
1.	Simoncelli	356	-	-	20	13	20	25	25	20	16	25	16	10	-	25	25	16	-
2.	**Bautista** ■	228	10	-	25	4	2	-	20	16	25	16	20	25	-	20	20	25	-
3.	Kallio	191	16	25	16	25	11	13	-	25	9	13	11	-	-	11	16	-	-
4.	**Debón** ■	176	13	10	-	11	25	20	13	9	13	-	25	-	-	16	11	10	-
5.	Takahashi	147	11	16	10	9	13	-	4	7	8	7	10	20	-	10	9	13	-
6.	**Barberá** ■	142	20	11	8	10	4	-	16	13	11	20	13	16	-	-	-	-	-
7.	Aoyama	128	-	13	11	20	9	8	9	10	10	8	3	-	-	7	-	20	-
8.	Pasini	125	25	20	-	16	16	11	10	-	-	10	9	-	-	8	-	-	-
9.	**Simón**	109	5	9	9	-	8	5	7	8	6	11	4	11	-	13	13	-	-
10.	Lüthi	102	1	-	13	-	5	16	11	11	20	9	-	9	-	-	-	7	-
11.	Locatelli	97	8	8	-	5	3	10	-	5	7	6	7	13	-	6	10	9	-
12.	**Espargaró** ■	83	7	7	5	7	7	7	-	6	-	3	6	-	-	9	8	11	-
13.	Wilairot	65	3	4	3	8	1	6	5	-	4	-	5	8	-	3	7	8	-
14.	**Faubel** ■	54	6	-	7	6	6	-	8	1	5	2	8	-	-	5	-	-	-
15.	Pesek	43	-	6	6	-	-	-	6	3	1	-	2	7	-	4	2	6	-
16.	Abraham	40	9	3	-	-	-	9	-	4	-	-	-	6	-	-	5	4	-
17.	Lai	33	4	-	-	2	-	2	1	-	3	4	-	5	-	1	6	5	-
18.	Baldolini	31	-	5	4	-	-	4	3	-	2	5	1	-	-	-	4	3	-
19.	Poggiali	16	2	-	-	-	10	-	2	2	-	-	-	-	-	-	-	-	-
20.	Laverty	8	-	-	1	3	-	3	-	-	1	-	-	-	-	-	-	-	-
21.	Sandi	6	-	-	2	-	-	-	-	-	-	-	-	4	-	-	-	-	-
22.	Toth	6	-	1	-	-	-	1	-	-	-	-	-	-	-	-	3	1	-
23.	**Hernández** ■	5	-	2	-	-	-	-	-	-	-	-	-	3	-	-	-	-	-

125 cc | 19 vueltas 105,412 km

CLASIFICACIÓN CARRERA

1.	G. Talmacsi		Aprilia	43:00.716
2.	B. Smith		Aprilia	a 3.416
3.	S. Corsi		Aprilia	a 6.896
4.	S. Cortese		Aprilia	a 6.925
5.	M. di Meglio		Derbi	a 7.115
6.	**P. Espargaró**	■	Derbi	a 15.122
7.	**J. Olivé**	■	Derbi	a 21.805
8.	D. Aegerter		Derbi	a 21.869
9.	**N. Terol**	■	Aprilia	a 21.958
10.	A. Iannone		Aprilia	a 23.615
11.	T. Koyama		KTM	a 23.651
12.	**S. Gadea**	■	Aprilia	a 35.224
13.	L. Zanetti		KTM	a 40.502
14.	**P. Nieto**	■	KTM	a 51.404
15.	**A. Martín**	■	Aprilia	a 55.726
16.	J. Cluzel		Loncin	a 56.537
17.	J. Folger		KTM	a 1:07.140
18.	M. Ravaioli		Aprilia	a 1:07.573
19.	R. Krummenacher		KTM	a 1:07.741
20.	R. Lasser		Aprilia	a 1:08.849
21.	B. Chesaux		Aprilia	a 1:46.609
22.	R. Muresan		Aprilia	a 1 vuelta
Ret.	**E. Rabat**	■	KTM	a 2 vueltas
Ret.	**E. Jerez**	■	KTM	a 11 vueltas

Vuelta Rápida: S. Cortese 148,265 Km/h

ASÍ VA EL CAMPEONATO

		TOTAL	QAT 9-03	ESP 30-03	POR 13-04	CHI 04-05	FRA 18-05	ITA 01-06	CAT 08-06	GBR 22-06	HOL 28-06	ALE 13-07	RCH 17-08	SMR 31-08	IND 14-09	JAP 28-09	AUS 05-10	MAL 19-10	VAL 26-10
1.	Di Meglio	248	13	7	9	20	25	13	25	20	9	25	20	-	6	20	25	11	-
2.	Talmacsi	206	4	-	10	16	2	20	16	-	25	16	13	25	2	16	16	25	-
3.	Corsi	200	9	25	25	-	3	25	11	11	16	11	6	16	9	9	8	16	-
4.	Bradl	187	16	13	8	11	10	6	13	-	4	20	25	-	16	25	20	-	-
5.	**Terol** ■	156	6	20	16	8	16	9	-	-	7	9	11	11	25	11	-	7	-
6.	**Olivé** ■	142	20	-	20	10	8	7	-	9	20	-	16	4	4	13	2	9	-
7.	Smith	137	-	16	-	-	20	11	2	6	11	13	10	20	8	-	-	20	-
8.	Cortese	130	5	6	6	-	5	8	8	7	13	10	9	9	11	10	10	13	-
9.	**Espargaró** ■	124	8	2	3	13	13	16	20	-	-	-	8	-	20	-	11	10	-
10.	Redding	97	11	9	-	-	-	2	10	25	-	8	5	-	13	8	6	-	-
11.	Iannone	96	2	-	5	25	11	4	-	-	8	5	7	10	-	-	13	6	-
12.	**Gadea** ■	83	25	-	7	-	-	10	7	13	-	-	4	6	-	7	-	4	-
13.	**Márquez** ■	63	-	-	-	4	-	-	6	16	-	7	-	13	10	-	7	-	-
14.	Bonsey	46	-	10	13	2	-	5	9	-	-	-	-	-	7	-	-	-	-
15.	Aegerter	45	-	8	4	-	-	-	4	-	-	6	2	8	5	-	-	8	-
16.	**Rabat** ■	43	-	4	-	5	-	-	-	5	10	-	3	7	-	-	9	-	-
17.	De Rosa	37	-	5	-	7	7	3	-	2	6	-	-	-	3	4	-	-	-
18.	Webb	35	10	-	11	-	-	-	5	-	-	-	-	2	1	6	-	-	-
19.	Koyama	32	-	3	-	3	-	-	3	10	3	-	-	-	-	5	-	5	-
20.	**Vázquez** ■	27	7	-	1	6	-	-	-	-	1	-	5	-	2	5	-	-	-
21.	Ranseder	22	1	-	2	9	-	1	-	4	2	-	-	3	-	-	-	-	-
22.	**Nieto** ■	18	-	11	-	-	-	-	-	-	-	2	-	-	-	-	3	2	-
23.	Zanetti	17	-	-	-	-	9	-	-	1	-	-	-	-	-	-	4	3	-

FUENTE: MotoGP.com y agencias.

PRÓX. GP: C. Valenciana (26-10-08)

PROGRAMACIÓN DEPORTIVA DE LA SEMANA

LUNES 20

16.00 h. Tenis
Torneo ATP Lyon. 1º partido, **Teledeporte**
19.00 h. Tenis
Torneo ATP Lyon. 2º partido, **Teledeporte**
20.30 h. Baloncesto
Euroliga. Tau Cerámica-Fenerbahçe. **La 2**
21.00 h. Tenis
Torneo ATP Lyon. 3º partido, **Teledeporte**
01.30 h. Baloncesto
Pretemporada NBA. New Jersey Nets-New York Knicks. **Canal + Deportes**
02.30 h. NFL
New England Patriots-Denver Broncos. **Canal + Eventos**

MARTES 21

15.00 h. Tenis
Torneo ATP Basilea. **Eurosport**
16.00 h. Tenis
Torneo ATP Lyon. 1º partido, **Teledeporte**
18.15 h. Tenis
Torneo ATP Basilea. **Eurosport**
18.30 h. Fútbol
Champions League. Zenit-BATE Borisov. **Canal + fútbol**
19.00 h. Tenis
Torneo ATP Lyon. 2º partido. **Teledeporte**
20.45 h. Fútbol
Champions League. Juventus-Real Madrid. **Antena 3**
20.45 h. Fútbol
Champions League. Villarreal-Aalborg. **Digital +**
21.00 h. Tenis
Torneo ATP Lyon. **Teledeporte**
02.00 h. Fútbol internacional
Copa Suramericana. Estudiantes-Botofogo. **Canal + fútbol**
02.30 h. Baloncesto
Pretemporada NBA. Mavericks-Bulls. **Canal + Deportes**

MIÉRCOLES 22

14.00 h. Tenis
Torneo WTA en Linz. **Eurosport**
15.00 h. Tenis
Torneo ATP Basilea. **Eurosport**
16.00 h. Tenis
Torneo ATP Lyon, **Teledeporte**
18.15 h. Tenis
Torneo ATP Basilea. **Eurosport**
19.00 h. Tenis
Torneo ATP Lyon. **Teledeporte**
20.45 h. Fútbol
Champions League. Basilea-Barcelona. **Digital +**
20.45 h. Fútbol
Champions League. Atlético-Liverpool. **Digital +**
20.45 h. Baloncesto
Euroliga. Unicaja-Le Mans. **Teledeporte**
21.00 h. Tenis
Torneo ATP Lyon. **Teledeporte**
23.45 h. Fútbol internacional
Copa Suramericana. River Plate-Chivas. **Canal + fútbol**
02.00 h. Fútbol internacional
Copa Suramericana. Internacional-Boca Jrs. **Canal + fútbol**
02.30 h. Baloncesto
Pretemporada NBA. Spurs-Wizards. **Canal + Deportes**

JUEVES 23

14.00 h. Tenis
Torneo WTA en Linz. **Eurosport**
16.00 h. Tenis
Torneo ATP Lyon. **Teledeporte**
17.30 h. Tenis
Torneo ATP Basilea. **Eurosport**
19.00 h. Tenis
Torneo ATP Lyon. **Teledeporte**
18.00 h. Fútbol
UEFA. CSKA-Depor. **Digital +**
20.00 h. Fútbol
UEFA. Twente- Racing. **Digital +**
20.45 h. Fútbol
UEFA. Sevilla-Stuttgart. **Digital +**
20.30 h. Baloncesto
Euroliga. Nancy-Regal Barcelona. **TV3**
20.45 h. Baloncesto
Euroliga. DKV Joventut-Union Olimpija. **Teledeporte y TV3**
20.45 h. Baloncesto
Euroliga. Real Madrid-Panionios OT. **Teledeporte**
01.30 h. Baloncesto
Pretemporada NBA. Hawks-Pistons. **Canal + Deportes**

VIERNES 24

13.00 h. Motociclismo
Gran Premio Comunitat Valenciana. Clasificación. **TVE1 y Eurosport**
15.00 h. Rallys
Intercontinental Rally Challenge. Suiza . **Eurosport**
16.00 h. Tenis
Torneo WTA en Linz. **Eurosport**
16.00 h. Tenis
Torneo ATP Lyon. **Teledeporte**
18.15 h. Tenis
Torneo ATP Basilea. **Eurosport**
19.00 h. Tenis
Torneo ATP Lyon. **Teledeporte**
20.00 h. Baloncesto
Liga ACB. Unicaja - DKV Joventut. **La 2**

SÁBADO 25

10.15 h. Rally
Intercontinental Rally Challenge. Suiza . **Eurosport**
13.10 h. Motociclismo
Gran Premio Comunitat Valenciana. Clasificación. **TVE1 y Eurosport**
16.00 h. Tenis
Torneo WTA en Linz. **Eurosport**
16.00 h. Tenis
Torneo ATP Lyon. **Teledeporte**
17.30 h. Tenis
Torneo ATP Basilea. **Eurosport**
18.00 h. Fútbol internacional
Liga turca. Fenebahçe - Bursaspor. **Canal + fútbol**
22.00 h. Fútbol
Barcelona-Almería. **La Sexta**

DOMINGO 26

11.10 h. Motociclismo
Gran Premio Comunitat Valenciana. Carreras. **TVE1 y Eurosport**
15.00 h. Fútbol internacional
Calcio. Lazio-Nápoles. **Canal + fútbol**
16.00 h. Tenis
Torneo WTA en Linz. **Eurosport**
16.00 h. Tenis
Torneo ATP Lyon. **Teledeporte**
17.00 h. Fútbol internacional
Liga rusa. FC Moscú-Saturn. **C+ fútbol**
21.00 h. Fútbol
Real Madrid-Athletic. **Canal +**

RADIO MARCA
Almansa (Albacete) 101.8 • Hellín (Albacete) 90.6 • Alicante 96.8 • San Juan (Alicante) 93.7 • Almería 99.5 • Radiomania Mallorca 96.6 • Barcelona 89.1 • Cádiz 101.6 • Santander 94.2 • Castellón 105.5 • Córdoba 102.9 • Coruña 89.2 • Santiago De Compostela 99.7 • Guadalajara 104.1 • San Sebastián 94.1 • Rosal De La Frontera (Huelva) 97.7 • Lanzarote 93.6 • Las Palmas 88.2 • León 100.6 • Madrid 103.5 • Madrid Norte 94.6 • Málaga 96.9 • Solo Radio Cartagena 98.8 • Solo Radio Cehegin 87.6 • Solo Radio Cieza 101.3 • Solo Radio Jumilla 104.2 • Solo Radio Murcia 88.9 • Solo Radio Torrepacheco 90.0 • Pamplona 105.6 • Orense 89.3 • Palencia 98.8 • Pontevedra 103.5 • Vigo 101.9 • Rioja Baja 106.3 • Almadén de la Plata (Sevilla) 90.9 • Sevilla 106.9 • Santa Cruz De Tenerife 91.5 • Tenerife Norte 97.7 • Tenerife Sur 97.8 • Radio Aqui Toledo 104.6 • Valencia 90.9 • Valladolid 101.5 • Bilbao 106.2 • Zaragoza 104.1 •

Teléfono de Atención al Lector e Información de Suscripciones
902 373 337
MARCA

SUDOKU

nº 1.224
Nivel avanzado

VUELVE EL CLÁSICO DE MODA
Envía **MAJAVA PANG** al **7788**
Juega al PANG RETURNS. 3 SMS de 1.20 EUROS + IVA
Debes tener configurado tu conexión wap.
Terminales compatibles en www.marca.com/movil/ocio

		6		8		3		
3			4				1	
						2	5	4
							8	
			3	1	5			
5	1		7					
6								
1	3		8	7				
7	8		5				3	2

¿Cómo se juega?

Completa el tablero (subdividido en nueve cuadrados) de 81 casillas (dispuestas en nueve filas y columnas) rellenando las celdas con los números del 1 al 9. Los números no se deben repetir en cada fila, ni en cada columna, ni en cada cuadrado.

8	5	7	1	9	2	4	3	6
2	3	1	4	6	5	9	8	7
9	6	4	8	7	3	1	5	2
5	1	3	9	2	8	7	6	4
7	9	8	6	1	4	3	2	5
4	2	6	5	3	7	8	9	1
6	8	5	7	4	9	2	1	3
1	7	2	3	8	6	5	4	9
3	4	9	2	5	1	6	7	8

Solución al nº 1.223

Juega al Sudoku en tu móvil. Envía SUDOKU la 7788.
3 SMS de 1,20 euros + IVA. Terminales compatibles en www.marca.com/movil/ocio

EL TIEMPO

	Máx.	Mín.	Prv.
Albecete	22	13	CHU
Alicante	24	17	NUB
Almería	26	18	NUB
Ávila	19	10	INT
Badajoz	26	13	DES
Barcelona	24	16	INT
Bilbao	25	15	INT
Burgos	20	8	INT
Cáceres	24	13	INT
Cádiz	22	18	INT
Castellón	25	17	NUB
Ceuta	22	17	TOR
Ciudad Real	23	11	DES
Córdoba	28	15	DES
Cuenca	20	10	NUB
Gijón	20	13	INT
Gerona	26	12	INT
Granada	23	8	DES
Guadalajara	22	11	DES
Huelva	25	15	NUB
Huesca	20	11	INT
Ibiza	24	20	INT
Jaén	23	14	NUB
La Coruña	20	12	NUB
Las Palmas	24	18	INT
León	20	7	DES
Lérida	23	13	INT
Logroño	22	12	INT

	Máx.	Mín.	Prv.
Lugo	22	7	INT
Madrid	23	13	INT
Málaga	25	18	DES
Melilla	24	16	INT
Murcia	25	16	NUB
Orense	22	9	DES
Oviedo	21	10	INT
Palencia	20	8	DES
Palma	26	15	INT
Pamplona	22	12	INT
Pontevedra	18	11	INT
Salamanca	22	7	DES
San Sebastián	24	17	NUB
Santander	20	15	INT
Santiago	20	10	INT
Segovia	20	10	INT
Sevilla	27	16	INT
Soria	20	8	INT
S.C. Tenerife	24	18	INT
Tarragona	23	15	NUB
Teruel	21	11	INT
Toledo	23	14	INT
Valencia	23	16	NUB
Valladolid	20	9	DES
Vigo	19	12	INT
Vitoria	23	10	INT
Zamora	23	8	DES
Zaragoza	24	14	INT

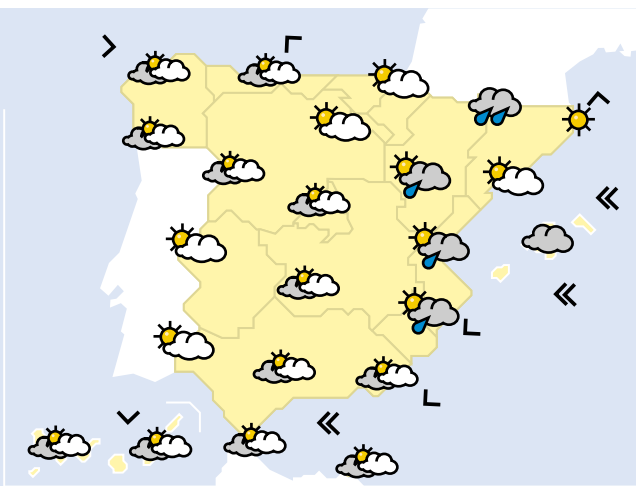

EL SOL Sale 08.30h. Se pone 19.27 h.
LA LUNA Sale 23.06 h. Se pone 14.08 h.

ATENCIÓN AL CLIENTE Y SUSCRIPTOR: ☎ 902 37 33 37 • Redacción en Madrid: Avenida de San Luis, 25-27, 1ª planta. 28033 Madrid. ☎914435000 • Redacciones en: Barcelona ☎932276700 • Bilbao ☎944739150 • La Coruña ☎981218025/26/27 • Madrid ☎914435000 • Sevilla ☎954991440 • Valencia ☎963517776 • PUBLICIDAD: Avenida de San Luis, 25. 28033 Madrid. ☎914435512. Director de Publicidad: José Luis Sánchez-Crespo. Jefe Publicidad Ediciones: Ignacio Arcos. Jefe de Patrocinios: Antonio Cedrón. Jefe de Especiales: Ignacio Bofill. Andalucía: Antonio Martos. ☎954991440. Barcelona: Jefe de Publicidad: Oscar Coma. ☎932276711. Bilbao: Juan Luis González. ☎944739100. Valencia: J. Vicente Sánchez- Beato. ☎963517776. La Coruña: Daniel Fanego Antón. ☎981208537. Zaragoza: Álvaro Cardemil. ☎976794064. Vigo: Manuel Carrera de la Fuente. ☎986229128. Control y coordinación: Ignacio Belloso. ☎914435261-Fax: 914435647. Anuncios oficiales y financieros: Fernando Garrido. ☎914435201. • © Madrid 2007 • Imprime: Recoprint impresión S. L. ☎916927320 • Distribuye: Logintegral 2000, S.A.U. ☎91 586 43 48.

UNIDAD EDITORIAL INFORMACIÓN DEPORTIVA S.L.U. Madrid 2007. Todos los derechos reservados. Esta publicación no puede ser reproducida, distribuida, comunicada públicamente o utilizada, ni en todo ni en parte, ni registrada en, o transmitida por, un sistema de recuperación de información, en ninguna forma, ni por ningún medio, sea mecánico, fotoquímico, electrónico, magnético, electroóptico, por fotocopia o cualquier otro, ni modificada, alterada o almacenada sin la previa autorización por escrito de la sociedad editora. Queda expresamente prohibida la reproducción de los contenidos de MARCA a través de recopilaciones de artículos periodísticos, conforme al Artículo 32.1 de la LEY 23/2006, texto refundido de la Ley de Propiedad Intelectual. Para autorizaciones, propiedadintelectual@recoletos.es • D. L. M. 620 1958.

TELEVISIÓN

HOY...

16.00 TELEDEPORTE
TENIS
Torneo ATP Lyon
En directo, segunda jornada de este torneo de Lyon, con la participación de tenistas españoles como Ferrero o Robredo.

01.30 C+ DEPORTES
NBA PRETEMPORADA
New Jersey Nets-New York Knicks
Continúa la pretemporada. En directo, partido de máxima rivalidad entre los Nets y los Knicks.

02.30 C+ EVENTOS
FÚTBOL AMERICANO
New England Patriots-Denver Broncos
En directo, emisión de uno de los deportes más interesantes de la séptima jornada de la NFL.

DEPORTIVOS

EUROSPORT

08.30 Deportes de Motor. Motorsports Weekend Magazine
11.00 Snooker. GP de Glasgow. Final
13.15 Ciclismo. Tour de Lombardia
14.30 Fútbol sala. Copa del mundo. Final
18.00 Fútbol. Eurogoles Magazine
20.00 Fight Sport. Fight Club Magazine
23.00 Fútbol. Eurogoles Magazine
23.45 Snooker. GP de Glasgow

R. MADRID TV

09.00 Boletín informativo
10.10 El rival. Juventus-Real Madrid. Liga de Campeones 97-98
13.10 El Real Madrid viaja a Arabia Saudí
14.30 Informativo
16.10 Segunda división B. Real Madrid Castilla-Fuerteventura. Temporada 08-09
18.50 Historia de un sueño
20.10 15 minutos. Atl. de Madrid-Real Madrid, liga 07-08
23.00 Grada blanca. Estreno
01.00 Boletín informativo

TELEDEPORTE

09.00 Baloncesto. liga ACB. Iurbentia Bilbao Basket-Unicaja
12.30 Club de fútbol
14.00 Tenis. Final. Masters Series
16.00 Tenis. ATP de Lyon. 1er partido (Directo)
18.00 Deporte de aventura. Prosolia polar adventure
19.00 Tenis. ATP de Lyon. 2º partido (Directo)
21.00 Tenis. ATP de Lyon. 3º partido (Directo)
23.00 Fútbol. Premier league. Resumen de la jornada

C. BARÇA

10.00 El post-partit
11.30 Temps de joc. FC Barcelona-Sporting Portugal
13.00 Temps de joc. Shakhtar Donetsk-FC Barcelona
14.30 El quadrat verd. Guillermina Motta
16.00 El partit. Barça Atlètic-Alcoyano
19.30 Històries del Camp Nou
21.00 La cara B. Hansi Krankl
22.00 Fútbol español. 1ª División. At. Bilbao-Barcelona

DIGITAL+

SPORTMANIA

08.45 Copa Seat León. Valencia. Circuito Ricardo Tormo
12.00 Casa club. European tour. Portugal Masters. 4ª Jornada
13.30 Cto. España F3-FIAT
17.30 Más deporte
18.00 MLB. Rays-Red Sox
21.15 Informe Robinson
22.10 Super League Rugby. St. Helens-Leeds
23.45 Más deporte
01.30 Voley Playa AVP Cross Tour Masculino
02.15 Liga ASOBAL

C+ DEPORTE

08.15 Superliga masculina de voleibol. La Ballena-Jusán Canarias
12.00 NHL. Panthers-Wild
14.50 Cto. España GT
16.00 + que Padel
17.00 Pressing Catch Raw
18.30 Superleague Formula. Estoril
20.45 Sportwoman
21.15 NFL. Buccaneers-Seahawks
23.30 MLB. The World Series
01.00 Españoles NBA
01.30 NBA+ Pretemporada. Nets-Knicks (Directo)

C+ FÚTBOL

08.00 Compact Liga
09.45 Weekly Champions
10.15 Calcio. Fiorentina-Reggina
13.15 Fiebre Maldini Express
15.00 1ª División. Atlético de Madrid-Real Madrid
17.15 HIghlights Liga turca
17.45 2ª División. Hércules-Elche
20.45 Liverpool TV. Kop Ten de fichajes de la era Shankly
21.30 Liverpool TV. Liverpool-Wigan
01.00 MLS. L.A. Galaxy-Dynamo

GOLF +

12.00 US PGA Tour. Justin Timberlake Shriners Hospital For Childrens Open
16.00 European Tour. Portugal Masters. 4ª Jornada
19.30 Torneos Sociales. Fred Olsen Tour Canarias. Final 2008
22.00 Champions Tour. Constellation Energy Classic SPC. 4ª Jornada

CARTAS AL DIRECTOR

José Blanco debe pedir disculpas al Madrid

Como reflejan en su diario MARCA, en el palco del Calderón, el incalificable 'Pepiño' Blanco, vicesecretario general del partido que actualmente preside el Gobierno español, el PSOE, manifestó que "tengo un asco al Real Madrid que no lo puedo ni ver". Pues indignación es lo que yo siento, y muchos españoles más, por declaraciones como las de este señor que, cada vez que habla, tengo la sensación de que resta un gran número de votos a los simpatizantes del partido político al que representa. Es increíble que justo cuando los dirigentes deportivos dan muestra de una extraordinaria deportividad (véase el ejemplo de Cerezo y Calderón), venga Blanco y lance esos exabruptos que lo descalifican, no sólo como persona, sino como representante de un partido que debe ser políticamente correcto. Como madridista que soy, he criticado, pero jamás en un tono despectivo, a nuestro máximo rival deportivo, el Barcelona. Por último, solicito que los dirigentes del Real Madrid le exijan a este señor una rectificación.

José Luis Gallo (Granada)

TVE 1

06.00 Noticias 24H
07.00 Telediario matinal
09.00 Los desayunos de TVE
10.15 Saber vivir
11.30 Esta mañana. Presentado por Inmaculada Galván
14.00 Informativo local
14.30 Corazón de otoño
15.00 Telediario 1, con Jesús Álvarez en la información deportiva
15.55 El tiempo
16.00 Amar en tiempos revueltos. En casa de los Rivas hay una gran bronca a causa de los pendientes encontrados en la chaqueta de Ramón
17.00 Victoria
18.00 España Directo
20.00 Gente
21.00 Telediario 2, con María Escario en la información deportiva
22.00 Mira quién baila
00.30 El coro de la cárcel
01.45 Telediario 3
02.00 TVE es música
02.30 Noticias 24H

22.00 · CONCURSO
Mira quién baila
Anne Igartiburu presenta este concurso. Esta semana, Ana Obregón y Julio Salinas se enfrentarán a ritmo de hip-hop.

LA 2

06.00 Teledeporte
06.30 That's english
07.00 Leonart
07.30 Los Lunnis. Incluye las mejores series de dibujos
09.30 Aquí hay trabajo
10.00 La aventura del saber
11.00 Otros pueblos
11.50 Esta es mi tierra
13.00 Comecaminos
15.30 Saber y ganar
16.00 Grandes documentales
18.00 Gomaespuminglish
18.10 Las chicas Gilmore
18.55 Goma espuminglish
19.00 Buffy cazavampiros
20.00 Blue water high
20.25 La 2 noticias expres
20.30 Baloncesto. Liga europea. Tau Cerámica-Fenerbahçe Ulker (Directo)
22.15 El cine de la 2. 'Las mujeres de verdad tienen curvas'
00.00 La 2 noticias
00.25 Tras La 2
00.45 Conciertos de Radio 3
01.05 Cine. 'Gitana'
02.30 TVE es música

20.30 · BALONCESTO
Tau Cerámica-Fenerbahçe Ulker
En directo, desde el Fernando Buesa Arena, partido correspondiente a la primera jornada de la fase regular de la Euroliga.

ANTENA 3

06.00 Las noticias de la mañana
09.00 Espejo público. Presentado por Susana Griso
12.30 La ruleta de la suerte
14.00 Los Simpson
15.00 Antena 3 Noticias 1, con Ángel Rodríguez en la información deportiva
15.50 La previsión de las 4, con Roberto Brasero
16.00 LaLola. Lola consigue convencer a Martín para que no llame a la policía. Pero Martín no está convencido, incluso cree que Lola pueda ser la secuestradora
17.00 Tal cual lo contamos
19.00 El diario
20.15 Ven a cenar conmigo
21.00 Antena 3 Noticias 2, con José Antonio Luque en la información deportiva
21.45 Al pie de la letra
22.15 Física o química
00.00 Punto DOC. Estreno de la segunda temporada
02.45 Adivina quien gana

22.15 · SERIE
Física o química
Isaac sigue creyendo que Miguel no dijo toda la verdad sobre el accidente y decide continuar investigando sobre el profesor.

CUATRO

07.15 Bola de dragón Z
09.00 Suerte por la mañana!
10.05 El zapping de Surferos
10.25 Alerta Cobra
12.15 Las mañanas de Cuatro. Presentado por Concha García Campoy
14.25 Noticias Cuatro, con Manu Carreño y Manolo Lama en la información deportiva
15.35 Entre fantasmas. Melinda se encuentra con el camarero de un night club que, pese a su debilidad por la música, no ha podido tocar la guitarra desde que su amigo murió
17.25 El encantador de perros
18.50 Password
19.55 Estas no son las noticias
20.55 Noticias Cuatro. Incluye el sorteo de la ONCE
21.45 El hormiguero
22.15 Cine Cuatro. 'Copland'
00.20 Cine Cuatro. 'Cosas que hacer en Denver cuando estás muerto'
02.20 Cuatrosfera
03.10 Marca y gana

22.15 · CINE
Copland
Murray Babitch, un oficial de la policía de Nueva York, conduce de vuelta a casa cuando su coche recibe un golpe de dos individuos.

TELECINCO

06.30 Informativos Telecinco matinal
08.30 La mirada crítica, con María Teresa Campos
10.30 El programa de Ana Rosa
14.00 Karlos Arguiñano en tu cocina
14.30 Informativos Telecinco, con Ramón Fuentes en la información deportiva
15.30 Escenas de matrimonio
16.15 Mujeres y hombres y viceversa
17.00 Gran Hermano diario
17.30 Yo soy Bea
18.30 Está pasando
20.15 Pasapalabra. Presentado por Christian Gálvez
20.55 Informativos Telecinco, con J. J. Santos en la información deportiva
21.30 Cámara café
22.15 C.S.I. Miami
23.15 C.S.I. Nueva York
00.15 C.S.I. Las Vegas
01.15 C.S.I. Miami
02.15 Noche de suerte
03.15 Infocomerciales
06.15 Fusión sonora

22.15 · SERIE
C.S.I. Miami
Doug McLain, una estrella del fútbol retirada, es salvajemente acuchillada en el cuello mientras habla por teléfono.

LA SEXTA

06.45 Turno de guardia
07.35 Todo el mundo quiere a Raymond
07.55 El rey de Queens
08.30 Teletienda
09.00 Despierta y gana
10.00 Salud a la carta
10.30 Documental. National geographic
12.05 Crímenes imperfectos. Ricos y famosos
12.55 Crímenes imperfectos
14.15 laSexta Noticias, con Sandra Sabatés en deportes
14.55 Padre de familia
15.25 Sé lo que hicisteis... Programa presentado por Patricia Conde y Ángel Martín
17.05 La tira
18.20 Caso abierto
19.10 JAG. Alerta roja
20.55 laSexta Noticias
21.30 El intermiedo
22.10 Cine. 'Algo pasa con Mary'
00.35 Buenafuente
01.50 Entourage
02.25 Ganas de ganar

22.10 · PELICULA
Algo pasa con Mary
Ted vive aferrado a la esperanza de recuperar a Mary, la chica con la que todos soñaban en el instituto y con la que él arruinó una cita.

TELEMADRID

07.00 Telenoticias
09.00 El círculo de primera hora
09.30 Buenos días Madrid
12.00 Walker texas ranger
13.30 Alto y claro
14.00 Telenoticias
15.00 Deportes, con Siro López y Javier Callejo
15.30 Cifras y letras
16.05 Cine western. 'Los centauros del desierto'. Al término de la guerra civil americana, Ethan, que ha luchado en el ejército confederado, regresa al rancho de su hermana, en Texas
18.10 Madrid directo
19.35 Cazatesoros
20.30 Telenoticias
21.30 Deportes
21.45 Madrileños por el mundo
22.35 2 de mayo, la libertad de una nación
23.55 Diario de la noche
00.50 Las noches blancas
02.50 Destino Europa

CMTV

07.00 Kosmi Club
07.05 What's new Scooby Doo
08.37 Los patata
08.40 Cosas de locos
09.10 Detective conan
09.50 Empleo CLM
10.00 Dawson crece
10.40 Ángel rebelde
11.30 Gata salvaje
12.15 Cuando seas mía
13.05 Walker Texas Ranger
13.55 CMT Noticias 1.
15.10 Todo deportes 1
15.27 Tiempos de campo
15.35 Cifras y letras
16.00 Cine de tarde. 'Tiempo de amar, tiempo de morir'
18.00 CLM en vivo
18.30 Cine del oeste. 'Río apache'
20.25 CMT Noticias 2
21.15 Todo deporte 2
21.20 Los Patata
21.30 Ninja Warrior
22.00 Un paseo por las nubes
23.00 Nuestro campo bravo
00.00 Misterios médicos
00.30 Panorama CMT

EXTRM. TV

08.00 Euronews
09.00 Tu empleo
09.15 El día es nuestro
10.15 Gata Salvaje
11.00 El día es nuestro
12.00 Géminis
12.50 Zezé TV
13.15 Zippi-Zapping
13.45 Cifras y letras
14.20 Los Chibilindros
14.30 Winx Club
15.05 Código Lyoko
15.15 Kiteretsu
16.25 Sargento Keroro
17.05 La Tarde de Extremadura
19.45 Zippi-Zapping
20.00 En su punto
20.30 Extremadura 20.30
21.15 El juego de llaves
21.40 ¡Cuando puedas!
21.50 Extremadura desde el aire
22.20 Cine. 'The Host'
23.55 Extremadura 20.30 (R)
01.00 Euronews
01.30 Documental
02.30 Cifras y Letras (R)
02.50 Código Postal

POPULAR TV

08.00 Dibujos animados
09.55 Palabra de vida
10.00 Kikiriki
11.00 Pantalla grande
12.00 Ángelus y Santa Misa
13.00 Ahora o nunca
14.00 A tempo
14.30 Noticias 1
15.00 Kikiriki
16.00 Palabras de vida
16.15 Cine acción. 'Escape de Sobibor'
18.00 ¿Y tú de qué vas? Incluye series como 'Willy Fog', 'Teo' y 'Salvados por la campana'
18.55 En la red
19.30 La casa de la pradera. Serie que narra las venturas y desventuras de la familia Ingalls
20.30 Noticias 2
21.15 Documental
22.00 Frente a frente
23.00 La noche de Mª José Navarro
23.55 Noticias 3
01.20 Documental

VEO TV

07.00 Barney
07.30 El tobogan de HIT
09.30 En Camisa de Once Varas
10.00 Veo la diferencia. Incluye Televenta y Avance Veo
13.30 Veo Cocina
14.00 Avance veo el mundo.es
14.15 Planet publi
14.30 Veo Noticias
15.00 Veo Marca. Presentado por Paco García Caridad
15.30 Star Trek, espacio profundo nueve. Incluye Avance Veo
16.30 Casos de familia. Incluye Avance Veo
18.30 Planeta Salvaje. Incluye Avance Veo
19.30 VEO MARCA
20.30 Las noticias de Veo
21.00 Veo Marca
21.30 Veo Expansión. Programa de actualidad económica
22.00 VEO EL MUNDO. Magazine de actualidad en el que los más destacados periodistas dan su punto de vista sobre los acontecimientos del día
23.30 Veo Futbol. Programa que analiza la jornada de liga, presentado por Javier Reyero
01.00 Latin Lover
01.15 Quédate conmigo

19.30 · DEPORTE
Veo Marca
Con la Champions a punto de arrancar analizaremos todas las claves de los partidos, así como el derbi disputado entre Atlético de Madrid y Real Madrid. Todo ello con Ginés Carvajal, José Félix Díaz y Orfeo Suárez.

SORTEOS

LA ONCE
Domingo 19 ..... **34187**
Reintegro 7
Serie 029

EL 7/39
Domingo 19
5 11 14 19 30 34 37
Reintegro 8

De 7	0	BOTE
De 6	9	4.643,91
De 5	278	100,23
De 4	4.624	6
De 3	33.549	1

PRIMITIVA
Sábado 18
3 33 34 37 38 45
Complementario 5
Reintegro 7

De 6	BOTE	2.881.905,18
De 5 + C	3	147.790,01
De 5	175	5.067,09
De 4	13.188	100,86
De 3	270.059	8,00

GORDO PRIMITIVA
Domingo 19
12 27 42 49 53
Reintegro 1

5 + 1	BOTE	6.499.148,59
5 + 0	1	288.268,76
4 + 1	26	2.015,87
4 + 0	246	248,57
3 + 1	1.157	60,40
3 + 0	13.066	17,38
2 + 1	19.509	8,96
2 + 0	224.598	3,00

EUROMILLONES
Viernes 17
3 10 12 42 50
Estrellas ..... 1· 5

5 + 2	0	EUROBOTE
5 + 1	5	593.705,71
5 + 0	6	140.403,38
4 + 2	135	4.457,25
4 + 1	1.918	209,15
4 + 0	2.333	120,36
3 + 2	6.288	63,80
3 + 1	90.307	22,25
2 + 2	83.080	21,25
3 + 0	115.248	16,36
1 + 2	412.111	9,83
2 + 1	1.175.802	8,19

BONOLOTO
Viernes 17
8 22 27 31 38 39
Complementario 13
Reintegro 6

De 6	BOTE	3.165.712,03
De 5 + C	4	79.738,37
De 5	129	1.236,25
De 4	7.524	33,56
De 3	141.559	4,00

LA QUINIELA
Jornada 12 · 19 de octubre

1.	Valladolid - Recreativo	X
2.	Málaga - Getafe	1
3.	Almería - Sevilla	2
4.	Athletic Club - Barcelona	2
5.	Espanyol - Villarreal	X
6.	Betis - Mallorca	1
7.	Sporting - Osasuna	1
8.	Racing - Deportivo	X
9.	Valencia - Numancia	1
10.	Hércules - Elche	X
11.	Alavés - Murcia	1
12.	Castellón - Levante	1
13.	Eibar - Córdoba	1
14.	Tenerife - Salamanca	2

Pleno al 15:
15. At. Madrid - Real Madrid 2

Recaudación		11.729.485,00
De 15	14	83.782,04
De 14	40	35.188,46
De 13	1.072	875,33
De 12	12.397	75,69
De 11	85.728	10,95
De 10	395.447	2,67

PARA CONFIRMAR, CONSULTAR LISTAS OFICIALES

Las cartas por correo a Cartas al Director, Diario Marca, Avenida de San Luis, 25-27, 1ª planta, Madrid 28033. También a la dirección de correo cartasaldirector@recoletos.es. Máximo 15 líneas.MARCA no se compromete a su publicación.

Los árbitros somos gente muy normal

Viendo el periódico del sábado, leí un artículo de Carmen Posadas sobre la persona del árbitro donde dio a entender que los árbitros somos personas que nos gusta que nos insulten... Y eso es mentira. Es más, con su artículo sólo puede conseguir que la gente nos odie y que nadie se quiera hacer árbitro, cuando sin nosotros no existiría el fútbol. También debo decirle que en mi colegio de árbitros (Lugo) tenemos más de cinco jugadores o ex jugadores de fútbol, y en total somos 45 árbitros. En definitiva, quiero expresarles que los colegiados somos gente normal y que los periodistas no nos ayudan nada. Les invito a que prueben un día como árbitro para que, por lo menos, puedan opinar sobre jugadas dudosas. Un saludo cordial de un árbitro de fútbol.

Miguel Fernández (correo electrónico)

Los árbitros van en contra del Real Madrid

Aparte de la actuación del árbitro en el derbi, que fue descaradamente a por el Madrid, quiero comentar que los cambios de Schuster y mantener a Raúl prácticamente toda la segunda parte me pareció lamentable. Cualquier aficionado al fútbol se da cuenta de que este entrenador se lo piensa mucho antes de quitarle porque, viendo cómo estaba el partido y cómo estaba este jugador, se necesitaban hombres rápidos y no Raúl. Además, parecía claro que el Atlético nos estaba comiendo el centro del campo. En fin, que el resultado fue un milagro. Por último, quería decir que los arbitrajes que está recibiendo el Madrid, y más si los comparamos con los del Barcelona, son clamorosos. Llevamos apenas siete jornadas y ya hemos sufrido algunos desmanes por parte de la actuación arbitral.

Isidro Pedro Herrero de la Red

El palmarés del fútbol sala está 'manipulado'

Soy brasileño y he leído algunos errores en la prensa de España respecto al palmarés del fútbol sala mundial. La FIFA organiza el Mundial de fútbol sala desde 1989, pero antes de este año hubo ya tres Mundiales organizados por la antigua FIFUSA (Federacion Internacional de Fútbol Sala), de la cual formaban parte Brasil y España desde el inicio. El primer Mundial se celebró en 1982 con sede en Brasil... y Brasil fue campeón con Paraguay subcampeona. El segundo, en 1985, con sede en España y con Brasil nuevamente campeón y España subcampeona. El tercero, en 1988 en Australia, y Paraguay derrotó a Brasil en la final. Entonces, en 1989, la FIFA empieza a organizar el Mundial hasta hoy. El palmarés correcto, por tanto, es: Brasil, con seis títulos (82, 85, 89, 92, 96 y 2008); España, con dos (2000 y 2004) y Paraguay, con uno (1988).

Víctor Hugo Gomes (Madrid)

PERLAS CULTIVADAS

"Peor no podemos jugar. No la metemos en una piscina"

MANEL COMAS

• No levanta cabeza el Cajasol, colista de la ACB, y es lógico el enfado del técnico. Lo que ya no se entiende es su particular manual de psicología. En vez de *gustarse* en los medios, más le valdría enderezar la nave porque con tanta piscina al final el que se va a ahogar es él.

"A Alonso le hizo bien vivir aquel año en McLaren"

FLAVIO BRIATORE

• No sabe nada Flavio. ¿Lo dirá porque gracias a lo harto que acabó Alonso de Dennis y cía. terminó en Renault o será una reflexión sincera de padre deportivo? A Fernando lo que de verdad le hace bien es tener un coche más potente.

"Vamos 1os por méritos propios. Igual que el año pasado"

DAVID VILLA

• El irresistible Pichichi de la Liga (8 goles en 7 partidos) apunta y dispara con la misma puntería tanto fuera como dentro del campo. Si esta temporada son héroes en Valencia por el liderato, la pasada fueron villanos. Además de gol, a Villa le sobra coherencia. Raro en el fútbol.

ENCUESTA.COM

NUESTRA ENCUESTA MARCA.COM DE HOY
Tras haberse reunido con el director Johan Bruyneel, Alberto Contador ya ha resuelto las tensiones y seguirá en Astana.

¿Hace bien Alberto Contador quedándose en Astana?

LOS RESULTADOS MAÑANA EN MARCA

NUESTRA ENCUESTA MARCA.COM DE AYER Los internautas consideran que el mexicano se equivocó al prescindir de las bandas ante el Real Madrid.

¿Se equivocó Aguirre en su planteamiento en el derbi?

SÍ 70%
NO 30%

En la encuesta participaron 17.200 internautas

DEL CIELO...

10

David Villa

El líder del líder hace doblete y es más Pichichi

La temporada de **David Villa** es para enmarcar. Suma 15 goles en 15 partidos, 8 de ellos en Liga tras el doblete de ayer ante el Numancia, lo que le afianza al frente del Pichichi. El líder del líder está siendo clave en una temporada en la que su sociedad con **Mata** está dando muchos puntos al equipo entrenado por **Unai Emery**, otro de los responsables de la resurrección del Valencia. Es evidente que Villa es un seguro de vida y buena prueba de ello es que los valencianistas están intratables en Liga gracias a uno de los mejores '9' del mundo.

9

Pepe

Soberbio partido en otro derbi teñido de blanco

El Real Madrid sigue siendo el rey de los derbis madrileños. Un triunfo en el último minuto gracias a un penalti marcado por **Higuaín** refrenda una década de absoluto dominio blanco en el estadio Vicente Calderón. Pese al tempranero gol de **Van Nistelrooy**, los errores arbitrales dieron vida al Atlético, que llegó a empatar al final por medio de Simao. Pero si algo ha demostrado el Madrid es que nunca se rinde y por eso ganó. Y por encima de todos destacó un imperial **Pepe**. ¡Qué jugadorazo!

8

Rafa Nadal

El Masters de Madrid le da el número 1 del año

Rafa Nadal pasará a la historia del tenis como el primer español que acabó un año como número 1 del mundo. Lo consiguió en el Masters de Madrid al llegar a semifinales y **Federer** no ganarlo, lo que le asegura el número 1 pase lo que pase de aquí a final de año. Nadal llegó exhausto a la cita del Masters y por eso cayó en las semifinales con el francés **Simon**, pero se aseguró con todo merecimiento ser el rey del tenis mundial destronando al hasta ahora intratable **Federer**.

7

Lewis Hamilton

El británico se exhibe y tiene a mano el Mundial

Lewis Hamilton demostró a Ferrari con una carrera perfecta que no tiene rival para ganar el Mundial. En el Gran Premio de China, el piloto británico se paseó de principio a fin y dejó sin argumentos a los que dudan de él. Hasta **Fernando Alonso** reconoció ayer que está siendo el mejor y que merece ganar el Mundial. Los números así lo atestiguan. Hamilton, con sólo 23 años, lleva 9 victorias en 34 carreras, además de 13 *poles*.

6

Ronaldinho Gaucho

Se reivindica con dos goles que aúpan al Milan

Ronaldinho volvió a ser el protagonista en la goleada del Milan ante la Sampdoria (3-0) al firmar dos goles, el primero de penalti y el segundo tras una gran jugada con **Kakà**, que empezó de suplente. El Milan se mete arriba en el Calcio tras sumar su cuarta victoria liguera y espanta los fantasmas de la crisis del inicio de temporada. Y Ronaldinho recupera el mucho crédito que había perdido en el último año.

5

Javi Rodríguez

La Roja de fútbol sala se mereció el título

Javi Rodríguez disputó ayer la cuarta final de un Mundial de fútbol sala y sólo la lotería de los penaltis le impidió ser tricampeón del mundo. España cuajó un fantástico campeonato, pero le faltó poner la guinda con otro *Maracanazo*. Desde el meta **Luis Amado** hasta el Pichichi **Fernandao**, la Roja ha rendido a un gran nivel bien dirigidos por **José Venancio López**.

TRIBUNA MARCA

POR ANTONIO GARCÍA FERRERAS

El Atlético de Sísifo

Van Nistelrooy, 34 segundos; **Raúl**, 31 segundos; **Ronaldo**, 14 segundos. Jugar frente al Atlético con la camiseta blanca es un chollo que no tiene precio. El Real se ha permitido incluso marcar dos años seguidos en el Calderón en menos de un minuto. El Atlético, dominado por dirigentes mediocres, sigue enganchado al mito de **Sísifo** y ya ha recibido tres intensas duchas de agua fría ante tres de los grandes: Sevilla, Barcelona y Madrid. Y pudo ser peor porque **Schuster** tiene razón cuando afirma que el colegiado perjudicó a su equipo. **Clos Gómez** no es un mal profesional pero el problema del arbitraje español es bastante más profundo y gran parte de sus contagiosos virus se deben a que está en las manos de la Federación de **Ángel María Villar**, que manipula como quiere. Esta vez, sin embargo, no hay motivos para sospechas y corrientes subterráneas, porque tanto el dúo **Gil-Cerezo** como **Ramón Calderón** son dóciles aduladores de Villar.

Drenthe provocó el penalti y la jugada decisiva en el suspiro final. El holandés es un futbolista peculiar y poco maduro. Uno de los *pesos pesados* del vestuario blanco me asegura que durante los entrenamientos es un auténtico espectáculo y un derroche pero que le descoloca la presion del Bernabéu, donde se muestra agarrotado y alocado. Schuster le ha dado confianza y esta vez su terquedad ha funcionado.

Por cierto, en plena polémica y discusión con la UEFA de **Platini** sobre los presuntos incidentes racistas en el partido del Olympique de Marsella, los ultras del Frente Atlético deciden sacar una pancarta en recuerdo del austríaco **Jorg Haider**, enterrado el sábado. Haider era un político de ultra derecha, con discurso anti inmigración y con toques neonazis. Vamos, que su homenaje no es precisamente la mejor elección para intentar demostrar que en el Manzanares no hay elementos racistas y xenófobos. El Gobierno de **Zapatero** ha trabajado a muchos niveles para que la sanción de la UEFA se suavice y se ha conseguido algo realmente difícil, como es el aplazamiento de la misma. Ahora unos descerebrados se meten un gol en propia meta con una pancarta absurda. Fue la segunda dolorosa derrota del Atlético el sábado. Y como sigan así habrá más.

El brasileño **Falcao**, considerado el mejor jugador del mundo y elegido el mejor del Mundial de fútbol sala, debería aprender a ganar. Ayer sacó su lado más provocador y se encaró con varios jugadores españoles tras la conclusión de la final. Habría que recordarle al jugador brasileño que cuando perdió con España las dos últimas finales no se portaron como él.

4

Falcao

El mejor jugador del Mundial de fútbol sala la arma

El defensa del Atlético tuvo buena parte de culpa en los dos goles del Madrid. **Heitinga** dejó a **Van Nistelrooy** maniobrar al medio minuto de juego y *Van Gol* puso el 0-1. Pero mucho peor fue lo del 95', cuando hizo un penalti tan infantil como de libro a su compatriota **Drenthe**. La defensa del Atlético no es tan buena como parecía y ha bastado medirse al Sevilla, Barça y Real Madrid para comprobarlo.

3

Johnny Heitinga

El gran culpable de los dos goles del Madrid

El **Pato Abbondanzieri** dio un auténtico recital de pifias. Pudo hacer más en el primer gol del Málaga, se tragó como un juvenil el segundo y luego siguió cometiendo errores impropios del meta titular de la selección argentina. Dio la impresión de que el Getafe jugó sin portero. Ahora **Víctor Muñoz** tiene la palabra: el domingo puede poner de titular al que está mejor —**Jacobo**— o seguir apostando por los galones del Pato.

2

Pato Abbondanzieri

El meta del Getafe hace honor a su sobrenombre

La pésima actuación de **Clos Gómez** ha sido lo peor de una jornada en la que los árbitros han estado a buen nivel. Pero el aragonés se equivocó en casi todas las jugadas polémicas y acabó enervando al madridismo en una noche para olvidar. Clos tiró por tierra parte de su reputación en un partido de los grandes como el derbi madrileño que le dejó en mal lugar. Si echa un vistazo al vídeo del partido, a buen seguro que Clos Gómez se habrá sonrojado.

1

Clos Gómez

Un catálogo de errores impropio de un árbitro

Lo del presidente de la Federación Española de Tenis clama al cielo. Sus últimas declaraciones comparando a **Sánchez Vicario** y los jugadores con los golpistas del 23-F son impropias del máximo dirigente del tenis español. **Pedro Muñoz** es con diferencia lo peor de nuestro tenis y encima quiso dejarnos por mentirosos al negar lo dicho en la Junta Directiva del pasado viernes, cuando quiso echar al capitán por no agradecer a la RFET el pase a la final de la Davis. ¡Que se vaya ya!

0

Pedro Muñoz

Debe irse y dejar de hacer daño al tenis español

...AL INFIERNO

GUILLERMO

MARCA

GRUPO UNIDAD EDITORIAL
PRESIDENTA CARMEN IGLESIAS
CONSEJERO DELEGADO ANTONIO FERNÁNDEZ-GALIANO
Director general de publicidad: Alejandro de Vicente
Directores generales: Luis Enriquez (Prensa), Jaime Gutiérrez-Colomer (Audiovisual), Koro Castellano (Internet), Julián Esteban (Operaciones)
Edita: Unidad Editorial Información Deportiva, S.L.U.
Publicidad: Carlos Linares-Rivas
Marketing: Virginia Roel

DIRECTOR GENERAL EDITORIAL PEDRO J. RAMÍREZ
DIRECTOR: EDUARDO INDA
Adjunto al director: Santiago Segurola
Subdirectores: Juan Ignacio Gallardo, Rafael Alique y Francisco García Caridad
Director de Arte: José Juan Gámez
Jefe de Redacción: Miguel Ángel Turci
Redactores Jefe: Ángel Cabeza, Juan Manuel Bueno, Roberto Palomar, Gerardo Riquelme, José María Rodríguez y Carlos Carpio
Redacción: Avenida de San Luis, 25-27, 1ª planta - 28033 Madrid

El Madrid tiene razón al sentirse maltratado por los árbitros

Han pasado sólo siete jornadas de Liga y ya tenemos a la vuelta de la esquina la primera gran polémica arbitral de la temporada. La pésima actuación del colegiado aragonés Clos Gómez en el derbi del sábado ha destapado la caja de los truenos en la zona noble del Bernabéu. Y eso que al final el Madrid se llevó los tres puntos, que si no... Las sensaciones en privado de los directivos madridistas son muy parecidas a las que el entrenador, Bernd Schuster, quiso mostrar públicamente al término del derbi: "El árbitro fue el factor por el que no ganamos 1-5". Ramón Calderón y el resto de dirigentes blancos tienen todo el derecho del mundo a sentirse maltratados por los errores arbitrales en este primer tramo de la temporada, pero tampoco hay que buscar explicaciones a lo que puede catalogarse como simples errores humanos.

Lo que peor ha sentado en el Real Madrid es el agravio con el Barcelona. Los fallos arbitrales se han repetido en una misma dirección, como ocurrió el pasado sábado con Clos Gómez en el derbi: hubo dos goles legales de Van Nistelrooy y Raúl que fueron anulados de manera incomprensible (el asistente le jugó una mala pasada al colegiado aragonés), la roja a *Van Gol* debió ser amarilla y hubo otra jugada que indignó a los madridistas, al cortar un mano a mano de Higuaín por no aplicar la ley de la ventaja. Y mientras, el malestar de los dirigentes del Madrid aumenta al echar cuentas y comprobar que los puntos que echan en falta son los que tiene de más un Barça al que los colegiados le han beneficiado en dos partidos: ante el Betis y el Espanyol.

Lo único que podemos pedir desde estas páginas es que haya imparcialidad. Existe una vieja ley no escrita en el fútbol que dice que los árbitros acaban dando y quitando por igual al final de Liga, aunque los modestos opinan que los grandes son siempre los más beneficiados. Es de esperar que los árbitros impartan justicia y no injusticia.

El Balón de Oro ya lo ha ganado el fútbol español

La revista *France Football* dio a conocer ayer la lista de 30 nominados para ganar el Balón de Oro. Entre los candidatos destacan dos detalles significativos: hay más jugadores españoles (7) que de cualquier otra nacionalidad y es el Real Madrid el equipo que más futbolistas (5) aporta a la hora de decidir quién es el mejor del planeta. Es evidente que algo ha cambiado este último año. El triunfo de España este verano en la Eurocopa de Austria y Suiza ha coronado a nuestro fútbol, aunque luego pueda ser el portugués Cristiano Ronaldo el que finalmente se lleve el Balón de Oro.

Pero ya nadie podrá poner en duda que Iker Casillas es el mejor portero del mundo, que hay pocos 'nueves' en el continente como David Villa y Fernando Torres, que Xavi, Cesc y Senna forman un mediocampo sublime —echamos en falta a Iniesta en esta lista— y que Sergio Ramos está en la relación de los mejores defensas. Pase lo que pase el día 2 de diciembre, fecha en la que será anunciado el ganador del Balón de Oro, es obvio que el fútbol español es el auténtico rey este año. Y eso nos lo hemos ganado en el campo.

NO ME GUSTAN LOS LUNES por Roberto Palomar

Por lo mal que juega el Atlético, por su falta de personalidad en los derbis, por la falsa leyenda de que los árbitros roban contra el Madrid... Por eso, y no por racismo, habría que cerrar el Calderón.

Pues sí, hay que cerrar el Calderón

A **'Pepiño' Blanco** el Real Madrid le produce asco de toda la vida. El Atlético de Madrid, desde el doblete hasta nuestros días, produce hartazgo. Es el empacho de estar siempre viendo lo mismo: un equipillo de medio pelo, lastimero, incapaz de pasar de un cuarto puesto, inútil para ganar un derbi, un equipo envuelto en un llanto eterno de Algeciras a Estambul, que diría **Serrat**. El clásico del sábado fue un autorretrato. Por no cargarlo todo al capítulo de la nostalgia, de lo que fue y no es, vayamos al presente y carguemos la cuenta también en las espaldas de **Javier Aguirre**, que es uno de los que más tiene que responder en todo esto. ¿A qué juega el Atlético? ¿Al contraataque? ¿Al toque? ¿Al patadón? ¿A esperar el fallo? ¿A dar patadas? ¿Juega con bandas? ¿Sin bandas? ¿A lo que se le ocurra al **Kun Agüero**? ¿Al lamento de la tarea arbitral? ¿Se puede aguantar más tiempo así? ¿Hay un estilo de juego definido?

Ardo en deseos de conocer la respuesta de Aguirre. Probablemente, no la tenga. El Atlético de Madrid no juega a nada. Aguirre, junto con el árbitro y **Schuster**, fue lo peor del derbi. El alemán también estuvo *sembrao*. Se le hizo de noche en el banquillo. Por no quitar a **Raúl**, estuvo a punto de entregar el encuentro. No tenía más que retirar al '7', tan voluntarioso como inoperante, meter un centrocampista más y se le habrían abierto los cielos. El bono-bus de Raúl le puede acabar saliendo caro. Mi abuelo también tiene un bono-bus, pero hace tiempo que en la familia decidimos llevarle del brazo. No sé si me explico...

EL BALÓN DE ORO. Ha salido la lista de treinta jugadores que aspiran al Balón de Oro. Hay que dar un premio a los fulanos de *France Football* porque cada año consiguen engañarnos con el trofeo y lo elevan a la categoría de debate nacional. Se habla más del Balón de Oro que del desplome de la Bolsa. De entrada, desconfío de una lista en la que está incluido **Sergio Ramos**, jugador sobrevalorado donde los haya. Hasta los corresponsales de *France Football* han picado. Claro que lo del Balón de Oro es un juego de niños comparado con lo del Piolet de Oro, el trofeo que concede la Federación Española de Montaña y Escalada. Que **Juanito Oiarzabal**, a estas alturas del partido, no tenga todavía en el salón de su casa el Piolet de Oro sí que es un escándalo y una vergüenza. Hay que estar a eso y no a las bobadas de los franceses. A Juanito le vienen *tangando* en la Federación desde la primera vez que pisó un campo base.

EL VALENCIA. Dijo **Valdano**, con mucha razón pero también con un punto de cursilería, que el fútbol es un estado de ánimo. El Valencia es el mejor ejemplo. La temporada pasada era una banda por culpa de un ambiente viciado y gangsteril. Entre **Unai Emery** y **Vicente Soriano** han renovado el aire, se han abierto las ventanas del vestuario y de los despachos y la banda se ha convertido de repente en una pequeña máquina de sumar puntos. Hasta la frase de Valdano ha perdido cursilería y se ha convertido en una sentencia, en una verdad absoluta.

AHÍ VIENE HAMILTON. Cuando **Alonso** dijo que iba a ayudar a **Massa**, pensábamos que iba a coger una motosierra y que iba a partir en dos el McLaren de **Hamilton**. No hubo tal porque el *simpatiquísimo* sólo le pudo ver el alerón y desde lejos. No todos los días le va a salir un *safety car* para apañarle la carrera y no todos los días el atropellado Hamilton se va a salir de pista en la primera frenada. Hay veces en que a Hamilton le da por pensar y entonces se convierte en el mejor piloto de toda la parrilla.

RAFA CASAL

Esta imagen de Forlán refleja el estado de ánimo del Atleti en los derbis de la última década.

REUTERS

Villa, el líder de un Valencia que va lanzado.

RV RACING PRESS

A Hamilton, si se centra, no hay quien le pare.

ME GUSTA

La lucha arriba. ¿Puede ser que esta temporada veamos, por fin, una Liga seria y disputada?

NO ME GUSTA

El homenaje a Haider del Frente Atlético. Luego viene Platini y que si la abuela fuma...

AÑO LXIX. NÚMERO 23.799. PRECIOS EN EL EXTRANJERO: ALEMANIA 2,05. BÉLGICA 2,00. FRANCIA 2,05. ITALIA 1,75. PORTUGAL CONT. 1,35. REINO UNIDO 1,2 £. IRLANDA 2,20. CHF 4,50. EE.UU. 1,95 $. PROMOCIONES DE VENTA SOLO EN ESPAÑA